臺灣日日新報　夕刊
一月六日
夕刊定價一部二錢
編輯兼發行人　佐々木一
發行所　臺北市榮町四丁目廿二番地　臺灣日日新報社
基隆支局　臺中支局　臺南支局　花蓮港支局　大阪支局　東京支局

新マツダランプ

歴史的使命に向ひ 平沼新内閣愈よ驀進

當分は閣議も連日

【東京六日發同盟】平沼新内閣は初閣議において平沼新首相より時局相當に邁進すべき決意を示す挨拶あり、併せて國民の協力を求むべく新首相談を發表して、茲に近衛前内閣の後を承けて時局收拾に乘出す態勢を整へるに至つた、而して前例の新内閣の政綱政策はこれを近く開かるべき休會明け議會劈頭における首相の一般施政方針演説に譲ることとしたが、明年度豫算案については時局に鑑み大體これを踏襲して行く方針で、只法律案については前内閣以來の懸案たる貴族院制度、選擧制度並に議院制度の諸改革文官制度の改正等については再檢討の上いづれとも態度を決定することとし、これ亦前内閣において成案を摘要した所謂國民總動員組織強化の結成乃至國民再編成、政黨革正等の諸問題はいづれもこれに手を觸れず、この點では前内閣と異る途を辿つて暫らく情勢を觀望するものと思はれる、かくて前内閣時代における重要閣僚會議としての從來の所謂五相會議は勿論重要會議には近衛無任所相を随時出席せしめて國政運用の妙を發揮して行くために當分連日に亙つて閣議を開き、東亞新段階に對處すべき新内閣の方針を確立、東亞再建の歴史的使命に向つて邁進することになつた

せることが大切であつたから内閣の一員として政務に參與せられることをお願ひした譯である

閣議は毎日十時から

【東京六日發同盟】平沼新内閣は組閣早々處理を要する國務の繁忙なると時局の重大性に鑑み當分の間毎日午前十時より首相官邸に閣議を開くことに五日の初閣議において決定した

萬民扶翼が基礎

政治も、一切の事も

新首相が記者團と初會見

【東京六日發同盟】平沼首相は五日初閣議後各社記者團との初會見において支那事變處理方針及び諸政策に關し左の如く新内閣の所信を明かにした

前内閣の定められた大體の方針を踏襲する、事態によつて定められたる時局に對する方針は既に決定してゐるからこれが基礎になることは間違ひない、これによつて自ら定められた施設があるがこれは貫徹しなければならない、然しこれに止まるものでない、又前内閣のものであつても尚ほ改めて考へなければならぬこともある、これは追々内閣全體の決議をもつて方針を定め實行方法を決めて漸次進めて行きたい

これは追々具體化するだらう五相會議の存續に就ては今考へてゐるが大體において所謂重要大臣、大藏大臣の所管事項は一番重要な部分をなしてゐるのでこれを五相會議といふかどうかは別として現に各大臣の所管事項が基礎となつて決まる方策も多いから、五相が集つて協議する必要のあることは認められると思つてゐる、だから形式的に五相會議を開くかどうかは別として事實上は開くことになると思ふ、然し飽まで閣議中心主義で行く考へである

對政黨問題に就ては大體日本は憲法政治を行つてゐるから憲法は勿論尊重する、その憲法に基く議會といふものがある以上議會制度も尊重しなくてはならぬ、現今の状態では政黨は議會の運用につれて自然に成立してゐる、又必らず存在すべきものであると思ふ、であるから政黨は議會において無視することは出來ぬ、從つて政黨の健全なる發達は昔から希望してゐる政黨出身閣僚は政黨代表といふ意味ではないが政黨に關係を有して政黨に力のある人を内閣の一員として働くことは非常にその必要を感じてゐる、新黨問題乃至國民再編成については私は考へてゐないが日本の政治教育の基礎は萬民扶翼といふことにある

凡ての國民は如何なる職業にあつても皇室を扶翼し奉つて各自互に努力すべきでそこに一億萬民の日本精神である、これが基礎になつて行かなくてはならぬ、政黨も亦萬民扶翼と云ふ大きなモツトーの下に發達して行かなくてはならぬ、さうすれば各自の私心は自ら消滅すべきで、政黨は眞個の正しい發達が出來る、つまり皇室の御爲に進むのである、國家の爲に進むのだといふ精神が基礎になり私心を自ら消散しなくてはならぬ、これを廣く言へば一切の事に當嵌るが特に政治については直接に關係することである、從つて各自の徒黨ばかりでなく社會教育もその主旨で進めて行かなくてはいけない、之は一番大切な點である

近衛公の無任所相については今日内閣の東亞新秩序建設のことに依つて方針が變ると思はれることは斷じて無い、外的に面白くないので近衛公の入閣によつて大體の本筋が動かないといふことを内外に徹底させる

國防會議設置説

有力閣僚が提唱

【東京六日發同盟】平沼内閣は聖戰の完遂をもつてその根本使命としてゐるが、最近東亞における緊迫せる情勢に鑑み國力の綜合的發揮による軍備の整備充實を圖るためこの際所謂國防會議とも稱すべきものを設くべしとの議が閣内の有力閣僚によつて提唱せらるるに至つたが、平沼新首相がこの問題を今後如何に處理して行くかは内外の諸情勢に照み頗る重要視されてゐる

外交方針は確乎不動

【東京六日發同盟】帝國の外交方針は屢次の聲明によつても明かな如く確乎不動の國是に基き内閣更迭によつて變動を見る筈はない、殊に平沼内閣に有田外相の留任したことは帝國外交の不動性を最も端的に示したものであつて今後の帝國外交は十一月十八日の對米回答と十二月二十二日首相聲明の日支國交調整方針の線に沿ひ一面防共樞軸國との協力強化の方向に邁進するとともに東亞新秩序の建設に向つて兩國との關係を調整し逐次懸案の解決に邁進するものと見られる

殘敵は全く潰滅

廣東デルタ地帶で 新春早々の大奮戰

【廣東五日發同盟】既に我軍によつて掃蕩壓迫された廣州市南方デルタ地帶においては、殘存せる各地の敗殘兵相集り何姻を首魁として陳村、沙灣、市橋、小欖の各部落を中心に蔣介石の督戰督司の命令に臨かれて頻に蠢動してゐたが、我軍は斷乎これを一掃すべく新春早々四日を期して陸海軍相呼應して行動を開始した、即ち我陸軍の中島、平野、秋富、野々木の各部隊は四日拂曉を期し西濠水道より陳村附近に上陸、宮田、太田（宗）、杉山、渡辺、小濱の各部隊は同じく西濠水道より沙灣西側に上陸、又吉…部隊の一部は五日未明沙灣東方と珠江右岸の石碑附近に夫々上陸を敢行して包圍態勢を以て一氣に進撃を開始するとともに、海軍水上部隊は珠江西濠水道の一帶の水上に行動して敵の退路に備へて殘敵掃蕩の態勢が一齊に進められ、五日早朝にはデルタ地帶一帶に激戰が展開されたが皇軍の猛撃に到る處多數の遺棄屍體を殘して四散し全く潰滅した、ここ數日前より降り續く冷雨を衝して我皇軍部隊は掃蕩戰を續行中である

政府の指導下に 聖戰の目的達成

新内閣成立 小林總督語る

平沼新内閣の成立に關し小林總督は六日左の通り感想を語つた

内閣の更迭は一言にして云へば洵にお目出度い結構な更迭振りだつたと云ふに盡きてゐる、近頃政變毎に次の内閣成立迄には相當の時日を要してゐるやうに思ふが今度は大命が降下してから一日をまたずして新内閣が出來上つた、これは勿論新總理の威望の然らしむる處であらうが同時に入閣の交渉を受けた人々が此非常時に際して滅私奉公の實を擧げようとの熱意の發露によるもので洵に結構な事と思ふ近衛前内閣は林内閣の後をうけて政局一新と國内の摩擦を除く事を使命としてゐた内閣のやうに云はれてゐたが偶々組閣一ヶ月にして支那事變が勃發し今日迄一年有半、この間戰線の擴大に伴ひ國内に於ても色々施設をしなければならなかつたので隨分いそがしい變化の多い間に近衛公は比較的滿洲の實を以てよく難關を處理して來られ、今日我々が大した不自由なく日常を過ごし得るのも前内閣の大いなる功績と云はなければならぬ、今回の新任は近衛公の熟慮せられてゐる如く新建設に必要なる新しい力強いものがよいとの信念に出たものと思ふが近衛公の功績を思ふと洵に名殘惜しい感がせぬでもない然し新内閣の首班平沼男は所謂政界の大御所で從來しばしば首相の候補者として世上に傳へられた事もあり識見の强いひかたのやうに聞いてゐるから今後の新建設に應じ國民の希望してゐるやうに斷乎として進まれる事に疑ないと思ふ、今度の政變では前の閣僚が多數留任してあるし殊に海陸両相の如きも大々官として居られた人だし、更に前首相も無任所大臣として閣議にも列席されるさうだから新内閣の内政についても外交に關しても大きな變化は無いものと考へられるから國民は意を安んじてこれ迄通り擧國一致、政府の指導の下に聖戰目的の達成の爲邁進せねばならぬと思ふ内閣更迭で總督府の來年度豫算に變化がありはせぬかと云ふのか——當方としては無からん事を望んで居るのだが、今度の石渡藏相が大藏大臣になつた事だし今度の豫算案は新大臣が次官時代に衝に當り出來たものであり、議會でいかに云ふ仕方が最も必要であるかと云ふ事から見ても新大臣は本年度豫算案には大した變化はあるまいと考へてゐる

恒久的心構へで 諸方策を樹立

石渡新藏相の談話

【東京五日發同盟】石渡新藏相は財政經濟方針に就き大要左の如き談話を發表した

惟ふに東亞永遠の安定を確保すべき新秩序を建設することは我國不動の方針で、この長期建設に相應ずべき財政經濟政策の項目は生産力の擴充、輸出力の增進、資金及び物資の調整、公債消化の促進並に生産資金の円滑なる供給を圖るに在る、これらに關する各般の具體的方策は前大臣のとられた所を承け今後必要に應じて隨時擴充し諸方策相互間の協調邁進を期して行く方針である、諸國の經濟統制も綜合的に國力を最も高度に發揮するために必要とする限度において尚ほ今後も引續き行ふの要があることは勿論で、今後は恒久的な建設的な心構へをもつて各般の方策を樹立して行かねばならないと共にこの目標達成には徒らに因襲に捉はれることなく積極的に必要なる施策をなすべきことは勿論であるが其間自ら綜合宜しきを制せなければならぬ、即ち特に國民生活と密接なる關係を有する財政經濟政策を行ふに當つては國民の經濟狀態及び生活の實狀と照應せしめると共に國民の經濟及び生活をして時局に適應せしむることが肝要であると信ずる

政務官制度 從來の通り存置

新首相の大體の意向

【東京六日發同盟】新内閣における各省政務官の取扱ひについては五日の初閣議において平沼首相より各省の事情を考慮の上取扱ひ方針を決定し改めて閣議に諮るべき旨を述べ各閣僚の諒解を求めたが、首相の大體の意向としては政務官制度は從來通り原則として存置し、その顏觸れについては相當の異動を行ひ、政府部内の刷新を圖る方針で、その詮衡方法等に關しては二兩日中の閣議に附して決定を見る筈である

第二回目の閣議

【東京六日發同盟】平沼内閣は六日午前十時四十分より首相官邸に組閣後第二回目の閣議を開き、平沼首相以下全閣僚並に近衞無任所相も出席、有田外相より昨年十一月二十日の御前會議において決定せる日支國交調整の根本方針に就て綜括的に詳細な説明を行ひ、これに對し塩野法相、前田鐵相、木戸内相、荒木文相等から種々質疑があり午後零時散會した

眞に心強い

梁行政院長談

【南京五日發同盟】維新政府行政院長梁鴻志氏は五日左の如く語る

平沼、近衛兩公立内閣の成立を心から御慶び申上げる、平沼新首相には昨年十月東京を訪問した際に御目にかかり親しく會談することを得た、人格識見とも大局の日本を背負つて起つに十分な大人物である、近衛公の入閣及びその他閣僚が留任されたことにより新内閣が從來と何ら變るところなき態勢を示し特に近衛前内閣の方針通り新東亞建設の理想を目差して邁進されることを知るを得て吾々維新政府側としては眞に心強く考へる次第である

ドイツ政府筋 新内閣を歡迎

【ベルリン五日發同盟】ドイツ政府筋は平沼新内閣の組閣によりドイツ友邦日本に強靱ある内閣が出現したものと見て大いに歡迎してゐる、特に新内閣が支那事變對策を更に徹底することを期待す、とともにかくて近衛前首相による東亞防共體制が確立され、一日も早くドイツが平和的經濟事業に參加し得ることを希望してゐる、外交政策については祖國に於ても樞軸陣營が世界防共陣營の強化を平沼新首相に進言したとの報道が傳へられベルリンの政界並に新聞界に強い印象を與へてゐる

閣議で二長官決定

【東京五日發同盟】五日の初閣議で左の如く決定した

任内閣書記官長（一等）（親任待遇）　田邊治通
任法制局長官（一等）　黑崎定三

西南地方の首腦を召集

【香港五日發同盟】重慶來電に依れば蔣介石は去る一日川康綏靖主任鄧錫侯、四川省主席王纘緒、西康省主席劉文輝、雲南省主席龍雲、湖南省主席張治中、廣東省主席吳鐵城、廣西省主席黃旭初等に對して至急重慶に參集すべしと命令し貴州省主席吳鼎昌は四日飛行機で重慶に到着した、右西南地方軍政長官の重慶會同は汪精衛派と四川雲南兩軍閥の聯携說が頻りに流布され、これがため時局斡旋の中央に對する折衝、これ等實力派の中央に對する離反、動向を確めた上今後の時局對策について彼等の支持を得んがためと見られてゐる

緬甸に戒嚴令

何故か突如全國に

【上海五日發同盟】廣貫來電に依れば緬甸總督サー・アーチボルド・コクレーン氏は突如何故か全國に戒嚴令を布いた、戒嚴令の内容に軍隊は警察の協力の爲官憲に聲明の意向を與へるとものなもので重大反響を生起してゐる

人事

▲野口遵氏（日窒、朝窒、長津江水電各社長）六日高砂丸にて來臺
▲樹屋員三郎氏（總督府遞信局）五日南部へ、十四日歸北の豫定
▲今田長雄氏（九州帝大工學部教授）六日來北（鐵道ホテル）
▲山瀬壽氏（昭和纖維專務）七日中南部各地へ
▲栗山捨三氏（九州帝大教授）五日南部より來北（鐵道ホテル）
▲久保田豐氏（朝鮮日本水力常務、日窒取締役）野口日窒社長と共に六日來臺（鐵道）
▲大島英吉氏（朝鮮鋁業取締役）外五名六日來臺（鐵道）
▲吉田五郎氏（廈門総領事館副領事）六日南部より來北（鐵道ホテル）
▲古澤勝之氏（臺灣大公司廈門支店長）六日來北（鐵道ホテル）
▲小山忠明氏（日糖月眉製糖所長）六日内地より歸臺（臺鐵）
▲梅野清太氏　五日來北（鐵道ホテル）

その日その日

○新春匆々の政變——政變といふと天下の大事だが、今度のは"強力内閣"への補強工作。政黨政治第一年の新年行事らしい
○東京からの政變情報を手にした第二聞中には、ほくそ笑んだ者も有つたらうが、新内閣の顏觸れや陣容を見ての感想は、いかが
○抑へ付ければ却つて反撥こそすれ決して屈せぬ様な日本で無い事だけは、英米の様な賢明な國民は知つてゐて貰ひたい
○よく笑ふのは先祖讓りだ。天の岩戸の昔でも、八百万の神様を笑はせて問題は解決。吾等の一億も、ウンと笑はうではないか
○台灣の正月も"畫期的"だつた何しろ二回目といふ大發展、ダメと思つてゐた舊菜公既も首へ、仕事も出來る。此提灯"親の子"

無絃琴

一月四日の政治始め當日に政變があり、その日の中に大命が降下し、記録的な短時間の裡に珍らしい強力な新内閣が誕生を見たといふ次第で"松の内"からこんな素晴らしい政治行動が開始され、而も方向を誤らずに進んだといふことは、本當に時代大書すべき事柄である▲四十七歳で内閣を組織した當時の近衛青年宰相も、今年は四十九歳。七十三歳といふ平沼新首相とは殆ど親子ほどの違ひであるが、此の老若のお二人が仲よく國家を背負うて行かうといふのだから、吾々國民もそのつもりで老幼男女や内台などの差別なく、本當に"お手々つないで"……御奉公の一念に燃え上らねばならない▲西園寺公も本年は九十一歳、それで頭もはつきりしてゐるといふのだから超人の部類に屬する人物である▲近衛公の樞府議長は、平沼男と入れ替つた様なもので平沼、近衛のコンビとして妓でもウマ味を見せてゐる。一部には、樞府議長が無任所大臣として台閣に列してゐては、政府の立案に對し樞府議長として本然の立場に矛盾を來しはせぬかといふ論もあるやうだ。然し平時ならこんな事までする必要もあるまいが、今日の様な非常重大時に於ては、政府も樞府も其他凡てが一體となつて時局突破に當らねばならぬのだ。要は政府樞府の立の聲形が、國民の全部に向つて大同團結を示唆してゐるとも言へる▲兎に角、惜しかつたが然し建設第一年の正月として極めて意義深い"國内結束"であつた。

新しき秩序 (78)

芹澤光治良作
小林秀恒畫

噂 (七)

直子はその噂をいやでも、中橋に話しておかうと思つた。結婚を延ばしてはゐるが他に愛する者があるからではない——と、よく承知してくれてはゐるが、噂が他人の口から傳へられれば、不愉快だらうと考へた。

しかし、その前に、トミ子が同じ噂をもつて或夜中橋を訪問した

「——あたし、中橋さんのお隣だつてこと、直子さんに、ついお話する機會がありませんでしたの。直子さんもお氣付きでないところをみると、中橋さんも、お話しにならないやうね」

「友達の噂をすることが嫌ひなものだから——」

「直子さんとお會ひすると、お友達のことなど忘れちまふのでせう おほほう——」

とトミ子はわざとヒステリカルに笑つたが、あはてて、唇を兩掌でおさへるやうな仕草をして

「中橋さんのお噂、あたし理よく致しますのよ。でも……直子さんと、そんなに未來のよいことは想像もいたしませんでしたわね。だつて、いろんな面白くない噂があるんですもの」

「よほど素敵な噂か、好奇心が强いんですね」

「だつて、婚約だとか結婚だとか……婚約解消だとかいふ問題は、あたし達には他人の問題といふよりも、差し迫つた自分達の問題のやうなものですもの……それに、中橋さんもいけませんわ。いつまでも默つて、我慢なさつて、英斷をお示しにならないから……あたし達はみんな、中橋さんの隣接者なんですのに、ご存じないのね」

こんな生意氣な言葉をいふやうな間柄に、いつなつたのかと、中橋は呆れてトミ子を眺め、怒つたやうに答へずに、煙草に火をつけてばかりゐた。しかし、トミ子はいふべきことをいへてばよし、と考へてゐた。

「あたし達、みんなでいつてるのよ。中橋さんのやうな立派な方、いくらも結婚のお相手があるでせうに、直子さんに未練をお持ちになつたり、こだわつたりするのはをかしいつて……それに直子さんもお氣の毒ですわ。お好きな方があつても……中橋さんのやうな方でも男はやはり大臣の娘だといふただそのことに、そんなに魅力がおありなさるのかしら」

中橋が確かに怒つてゐることは硬張つた表情でも、唇を顫はせてゐることでも、トミ子にはよく分つた。しかし、その怒りはいつか自分から直子の方へ向けられるものだと、計算してゐた。

「なんだ、君は直子さんの親友だから會つてるんだよ」

「さうですわ、あたしも直子さんの親友ですから、お會ひしてますの」

といつたが、突然中橋は高くやうな声で唸りはじめた謠曲に、注意をさらはれた。ラヂオかしらと思つたが、その抑さから、すぐ中橋中將の謠曲であることが知れた。中將が謠曲を唸るのは、よくない魔女を隣接間から退散しようとの試みであるかも知れない、と思ふと可笑しさがこみあげたが、それを堪へて、しんみりした調子で續けた

「中橋さんは誤解なすつてらつしやるかも知れませんけれど、あたしのお話のし方がまづいからですわ……でも、近頃、直子さんと杉方先生が戀愛してゐるとか、それで直子さんが婚約を解消したとかな噂が拡まつたら、直子さんもお困りでせうと、打消すことに努めてゐますが、一度中橋さんのお耳にも入れて、直子さんのおために、よい解決を講じてあげていただいたらと思ふばかりですの。こんないやなお話を持つてくれば、誤解されたり、怒られたり、憎まれたりするにきまつてますわ……ですけれど、直子さんや中橋さんのお友達だと思ふと、あたし達子さんのやうに、いい子にはなつてゐられなくなつて、伺つたんですの。それが友情ですもの——」

トミ子は自分の言葉に感動して、やや息もすれば涙ぐむ浩語がある。この時も、自然に涙ぐんだが、中橋はそれに氣付くと、複雜な感情でトミ子の顏を凝視した。若い女の涙は、男には不思議な感動を與へるものである。殊に若い男には。

Ideal Ideal Ideal Ideal Ideal Ideal Ideal Ideal Ideal Ideal

白粉下なしでムラなく濃くつく

アイデアル特製煉白粉

慣れ不慣れや上手下手など
この「特製」なら
絶對に不必要
簡單且簡單
白粉下なしで
本式の濃化粧
が初心の方も
綺麗に出來る

御使用法
小指の先位の小量を少々薄い目に水で溶き、顔に伸します　乾くと白さが强くなりますし、薄く塗いた方が化粧も長持ちからです
そして指で溶つた白粉に更に水を加へて、お顔につけます。之で十分濃い化粧が出來ます
從つて　此白粉で淡化粧をなさる場合は、白粉は本の小量しか要りませんから極く經濟的です
淡化粧は勿論出來ます

白・肌二色　六十錢　一圓二十錢

東京　高橋東洋堂

新内閣の誕生まで 僅か十八時間十二分
順調に運んだ組閣ぶり

【東京五日發同盟】四日午後九時四十二分平沼男に大命降下の思召御沙汰があつてから組閣完了を發表した五日午後三時五十五分まで新内閣組閣は十八時間十二分の所要時間で誕生した、政黨内閣の場合は兎も角林内閣の四日掛り近衛内閣の同じく四日がかりに比較すれば順調そのものの組閣である、謹嚴な平沼首相の面も快心の笑ひに崩れたことであらう、木戸内相の兼任を見られてゐた厚生相にフレッシュ・マン廣瀬厚生次官が抜擢と決つて

遞相に は閣僚中の鹽野法相が兼任となつて組閣の大芝居は派出な幕を閉ぢた、郎黨の一人が就任氣分で聲高く打つ陣太鼓がくすんだ法相官邸内に勇壯に響き渡ると頭數と迄は行かぬが薄味たつぷりな高僧然たるスタイルで天神髭の田邊書記官長が發表室に姿を見せ鹽野法相が曾て揮毫した「言忠信」の掛軸を背に閣員決定を讀み上げた、僅か半日で組み終つた組閣にその聲音も悠揚といふか朗かである「八田さんはどつちが兼任ですか」と聽けば「それは商工が

本物で すよ」と笑はせ「企畫院總裁は追つて決定します取敢へず後廻しです」と正直に組閣何か心境を見せ仙人然として又太鼓の音に送られて奥の法相室へと凱旋して行つた、午後四時十三分にはフロックコートにシルクハットの平沼首相が記念撮影を組閣室で濟ませた後、矢秋法相秘書官をエキストラ秘書に同伴して默々たる中にも組閣完成の悦びを氣品高い表情に溢れ眼も眩むやうな寫眞班のフラッシュを浴び乍ら颯爽として閣員名簿奉呈のため參内した後には又一族郎黨の

萬歲が 湧いた、重荷を降した田邊書記官長は二年越の鬚悠々として伸び放題に伸びた毬栗頭を掻きながら人懐こい眼を老眼鏡の下に覗かせつつ

やあ、やつと肩の凝がほぐれたやうな氣持だよ、三日に濱山から上京したつ切り家に歸らないんだから着たつ切り雀の忙しさで閉口したよ四日は夜明近く組閣本部のお隣の法曹會館へ泊つたが寒い宿屋で何ともならない便所にばかり行つてゐる中に夜が明けてそしてすぐ組閣だ

この頭 だつてしやれる譯ぢやないけれど刈れないなんて悲慘だらう、だが大部分は順調に行つてよかつた、兎に角生れて初めてこんな御手傳をしたので勝手が判らずあはてたぞ

と田邊翰長所感を語つた

乾杯は日本酒で
新内閣誕生のその夜

【東京六日發同盟】興亞新内閣は五日夜雄々しい産聲を發した、この夜永田町の首相官邸は煌々と輝やき無數の自動車が殿堂にも官邸を發掘へてゐる、午後八時八分親任式を終へるや續て八時廿六分最初の初閣議だ、拂ひあぬ新殿堂への誓ひを固めた閣僚は時節柄シャンペンを避けて日本酒で乾杯紅潮した顔を大階段に並べて寫眞班の放列の前に立つたのが午後九時三十分、歴史的な一日を終つてほつとした新首相平沼さんがポツポツと首相第一日の感懐を洩らした、低いが力強い聲だ「私としましては最後の御奉公です、私は今迄親和、總努力といふことをモットーとして暮して來ました、將來日本國民が進んで行くには是非これでなくてはならぬ、第一線の將兵の忠勇な働きには何人としても感謝して措かぬところでありませう、それを思ひ銃後國民は忍び……で行かねばなりませぬ、之が親和、總努力の精神であります、好きな酒も……もこれからはなかなかやる暇もありませんでせう、私は煙草だけが好きで今までウエストミンスターといふ煙草をよく喫ひましたが、近頃では日本のチエリーといふ煙草をやつてをります、酒は晩酌といふ方ではありませんが猪口に三杯程やつてをります」かくて十八時間十二分といふスピード組閣の新記錄を作つて西大久保の自邸に凱旋したのが十時半過ぎであつた

元旦午前十時に"國民奉祝"

興亞の元旦ほのぼのと曙光きはやかした十時、全國一齊に新年祝賀式を舉行、國歌奉唱、宮城遙拜天皇皇后兩陛下の萬歲を奉唱、國民誓詞と興亞に処する誓詞を唱つた(寫眞は二重橋前における民衆たちの萬歲奉唱)

平均年齢五十七
卯年生れの閣僚は四人

【東京六日發同盟】超非常時舞台に躍出でた新内閣の閣僚を年齢の方から打診して見ると總理の平沼男が七十三で年頭ら、近衛前首相が四十七で就任當時で一頭を締めしたとは逆に最長老の年の效まで先づ一筋を引締めて行かうと云ふわけだ、次いで荒木文相が六十二、八田商相が六十一、米内、鹽野、櫻内三相が揃つて六十、前田鐵相が五十八、有田外相が五十六、續いて板垣陸相が五十五、木戸、廣瀬兩相の五十一、近衛無任所相と石渡藏相が一番若くて四十九といふ順序で全閣僚の平均年齢五十七歳強である、歴代内閣に比べると近衛内閣の五十四よりは三歳ふけるとは云へ廣田内閣の五十九、林内閣の五十八、岡田内閣の五十九、齋藤内閣の六十と比較したところいづれも新内閣より年上だから先づ興亞新春の海に船出する新潮平沼丸は船頭さんは若いと云つても良いだらう、殊に平沼さんを初め櫻内、石渡、近衛と四相……卯年生れなるのも縁起が良い

"慌てては駄目"
令息が廣瀬厚相を激勵

【東京六日發本社特電】次官から大臣に飛上つた廣瀬厚相は山梨縣が生んだ最初の大臣だ、五日は組閣本部から澁谷區鉢ケ岡の自邸へフルスピードで一直線、同じく麗子夫人が長女のマサ子さん(一)を激勵して晴れの參内の準備に大多忙「お父さん慌てては駄目」と長男東大經濟學部二年生久雄君(一)次男同法學部一年生…君(一)三男忠三君(一)と一家揃つて…

性急は既に定評の新大臣を励ます勝手知つた畑だ、大いに陛下聖業翼國の鍵前で頑張るよと新大臣は張切つて居る、麗子夫人の語る横顔

厚生省に入つてからは自分でも毎朝早くから冷水摩擦とラヂオ體操を缺かさず居ります、身體は至つて丈夫ですからその點は安心ですけど嬉しいやら心配やらで………

若返つた藏相の椅子
石渡新大臣は生粹の江戸ツ子

【東京五日發本社特電】平沼内閣の大藏大臣として前大藏次官石渡莊太郎氏が登場した、頭髪と云ひたいが就任確定の五日午後になつても依然大藏省次官室に陣取り相變らず胡麻鹽の坊主頭を撫でる石渡さんである

ま、ま、まだ僕が承諾したといふわけでせ、せいしきに大臣になつた譯でないから駄目だい

と叱りながらカメラの前で手を振る、言葉で判る通り新大臣は京橋越前堀生れの生粹の江戸ッ子、家は代々幕府の御船手といふ由緒の家柄で、御本人は本年とつて四十九歳、丁度卯の年廻り、前大臣の池田さんも七十三の卯の年だから一氣に二廻り若返つた訳だ

大臣の感想なんて、とんでもねえ話だ、何しろ大藏省には二十二年も居たんだからね

成程石渡さんの略歴を調べると大正五年東大卒業と同時に大藏省に入り昭和十二年次官として賀屋、池田兩大臣に仕へ次官年齢史でも一年半、特徴のある大目玉をして江戸ッ子らしい吃り弁で敬愛されてゐる、家族は久子夫人との間に府立高女在學中の良一君(二)と學習院在學中の誠二君(一)の令息がゐるが石渡さん自身は十人兄弟の長男で久子夫人は十七人兄弟の末ッ子といふ組合せなので甥姪が何人ゐるか判らないとお眼かさ

この連中がお祝ひを持つて來たらさぞ澤山あるだらうつて、なあに勘定返しでやるよ

と新大臣相變らず江戸ツ子を押し通さうといふ腹らしい

新竹出身の林君が醫博に

【新竹電話】新竹市表町二丁目米穀商新竹州米穀卸賣販賣利用組合副組合長林添氏の長男林松年君は先に「組織の發疫反應に就ての實驗的研究」を主論文とする十論文を千葉醫科大學教授會に提出中であつたがこの程右學位論文が同教授會を通過した旨嚴父の下に入信があつた同君は昭和六年新竹中學卒業後東京醫專に入學し外科並に眼科を專攻し昭和九年千葉醫科大學研究室に入り今日迄引續き研究中で本年三十二歳の若者將來有望な新進學者であり州下初代の醫博である(寫眞は林博士)

五十一名激浪に呑まる
福井縣北西郷村沖合の椿事

【敦賀五日發同盟】五日午前五時三十分頃福井縣三方郡北西郷村三百米の海上で同村淺田氏所有の發動機船日海丸(七噸)が傳馬船二艘に八十餘名を乘せ航行中折柄の波浪のため傳馬船二艘とも顛覆し其中五十一名は波に呑まれ行方不明となり目下全村を擧げ搜索中である

熊本縣下でも發動機船が顛覆の慘事

【福岡六日發本社特電】五日午後……定期連絡發動機船鬼池丸(十五噸)は機關に故障を起し、鬼池沖へ漂流中烈風の為顛覆船客四名、乘組員二名は航行中の大阪商船貨物船に收容されたが殘り八名は行方不明、佐世保鎭守府よりも驅逐艦を當夜八時現場に急派し、六日朝は海軍機を飛ばせて長崎、熊本兩縣搜査隊と協力遭難者救助に努めてゐる

今曉花蓮港で火事
強風に煽られて全燒八戸

【花蓮港電話】六日午前三時頃花蓮港驛前黒金通り……店から發火し、火は見る見る内に燃え移り折柄の強風に煽られて隣接の日本通運花蓮港出張所並に小川商店に一なめにし又西側の花蓮港ホテルの三階に燃え移り火勢猛烈を極め附近の商店街も危險に瀕したが花蓮港及び吉野消防組の必死の努力に依り午前五時に至り漸く鎭火した、尋で……花蓮港支局の消防隊は非常な活躍をなしその結果類燒を免れた家が少くなかつた又羽島醫院は約十名の入院患者があつたが火の廻りが早かつたため着のみ着のままで逃げ出し僅かに事なきを得た、附近には鐵道出張所……自動車、朝日組等の大きな建物あり花蓮港目抜きの商店街とて一時は非常な騷ぎであつた、本社花蓮港支局も辛うじて類燒を免れた、損害は全燒四棟八戸、半燒一棟二戸、半壞一棟一戸、損害は約十萬円に上る見込で、原因は失火らしい

内湖でも二戸燒失

六日午前六時ごろ台北州七星郡内湖庄新里族字粉寮一八〇戴不生方より出火し、折柄の強風にあふられて同家および隣家の兩家方住家合計二棟を全燒、鎭火したが、消火の際、火元の戴不生と同人の妻王氏客の兩名は兩手に大火傷を負つた、原因は煙草の吸殼の不始末から

畑將軍帝都に歸還
宮中に參内軍狀を奏上

【東京六日發同盟】中支戰線に赫々の武勳を建てた前中支派遣軍最高指揮官畑俊六大將は銃後官民の盛んな歡迎裡に六日午前十時四十五分東京驛着晴れの歸還をした、同將軍は先づ畏き邊りより御差遣の侍從武官にお挨拶申し上げ次いで出迎への各宮殿下に御挨拶の後宮内省差廻しの自動車で直ちに宮中に參内表御座所において天皇陛下に拜謁仰付けられ恭しく武漢攻略の軍狀を具さに奏上した、陛下には將軍に對し優渥なる……を賜はり畏くも御紋付菓子一到……その勞を犒はせ……られ更に……平宮相、百武侍從長、宇佐美武官長以下側近奉仕者に迎へられて午餐の御陪食を仰付けられ終つて千種の間において祝酒を召されつつ畑將軍に對し種々御下問あり將軍は……しつつ宮中を退下した

町田大將逝去

【東京五日發同盟】正三位勳一等功三級町田經宇大將は心臟病で……中の處五日品川區北品川の自邸で逝去した、享年七十五

藤田知事新春に模範部落へ

藤田台北州知事は新春六日國民精神總動員運動と部落振興の盛んなる新莊郡鶯歌庄後村を、七日は七星郡北投庄江頭の兩模範部落を巡視するが鈴木内務、佐々木警務兩部長も新春早々州下各模範部落を視察する筈である、尚部落振興で成績最良好の指導者各市郡一名及び國民精神總動員運動で先般知事賞狀を授けられた街庄長二十餘名を九日知事官邸に招待し模範部落經營に關する懇談會を開催する計畫である

新竹市の學童から慰問袋

【新竹電話】新竹市内小公學校兒童六千餘名は昨年の夏休みを利用し鐵類その他の廢物を集めたが、之を賣つて得た金九百二十八円を以て慰問袋四百六十四個を作成し去る三十一日の大晦日に當つて〇〇方面へ發送、銃後小國民の赤誠を表した

臺日ニュース發聲映畫

台日四ニュース第八十八報は七日朝からタイゲキ、國際館、大世界館、芳乃館の市内四常設館で上映するが内容は次の通り 一、戰線からおめでたう 一、畑最高指揮官歸還(北支) 一、吳淞少年將軍立つ(北京) 一、……(北支) 一、迎へる日本婦人の打初式(東京)

平沼首相今夕放送

【東京五日發同盟】平沼首相は六日午後七時よりAKのマイクを通じ「大命を拜して」と題して全國中繼でその施政の根本方針を放送することとなつた

臺北市議の慰問團 出發を延期

台北市會議員代表の南支派遣皇軍慰問團は五日出發の豫定であつたが船の都合で十二日頃に延期した

中等學校教員が道場生活の體驗 臺北州では來る九日より四泊五日間草山道場に於て中等學校教員國民精神文化講習會を開催し、現下の非常時局に對處して道場的生活裡に教育者たる信念の涵養に努め大に國民精神を振興する事となつた、講習員は各中等學校男教員四十餘名で講師は中村……

高砂丸入港
瀬田財務局長歸る

【基隆電話】高砂丸は六日正午基隆入港、乘客七百三十一名、知名者は瀬田財務局長、野口日本勸業社長、能澤台銀理事、代議士……三氏、濱田台大教授等並に陸上競技台灣選手一行十四名も乘船して居た

瀬田局長談 忙しくて困つた、卅一日に到着した頭から徹夜で、何しろ通常豫算一億二千万円の外に臨時豫算が六千万円と云ふ數字である、主なる事業は鐵道建設改良、港灣築港、治水、防空設備、燃料資源調査、パルプ資源開發、物資動員、國家總動員、物資需給調整、軍事援護、臨時軍事費、特別會計繰入等であるが治水費は内地の風水害に鑑み災害としても相當な費用を認められて居た

野口社長談 議會旅行に來た、日程は竹屋氏が作つて居る旨、先づ……の方々から色々な話を聞いた上何か出來ればと思つて居る、南支に來る時は何かと御土産話があるかも知れない

沖島代議士談 私の關係して居る江東製菓の用件で技師を連れて來た、飴料や製品の輸入原料が杜絶して困つて居るので其代用品を見付けに來た譯だ、臺灣產品を……に行つて直ぐ九日の……で歸る、支那事變人の經濟的逼迫は蔣介石にとつて大打撃であると思ふ、武漢三鎭や廣東の陷落より以上痛手であると思ふ、近衛前首相が今事變の一段落と見られたのもこの邊にあるらしい

北田井天來氏逝く

【東京五日發同盟】帝國美術院會員北田井天來氏は四日午後六時……のため鎌倉の別邸で逝去した、享年六十八

今夕の放送プロ一部變更さる

台北放送局の六日放送番組中次の通り一部變更となつた 午後七時四十分講演(上海より)は中止となり南京からの演奏となつた(京劇、國樂)

海上警報

……五日午後八時四十分發表の高氣壓は支那中部にあり東に移動する傾向があり、本島附近の海上は北東の季節風強し、小型船舶は警戒を要す

あすの天氣

北部地方 東の疾風曇一時雨
東部地方 東の疾風曇一時雨
西部地方 北の和風曇後晴
南部地方 北の和風晴

今晩の映畫

◆新世界館(一時上映) 1千兩飛脚 2忍術の實演 3キングコング(前篇) 4キングコング(後篇)
◆タイゲキ(十二時上映) 1故郷の廢家 2臺日ニュース 3燃ゆる黎明
◆國際館(一時上映) 1子供グラフ 2ボロニュース 3第九交響樂
◆芳乃館(一時上映) 1臺日ニュース 2あゝ故郷 3大毎ニュース 4宮本武藏
◆大世界館(一時上映) 1臺日ニュース 2吾亦紅(後篇) 3エノケンの大陸突進 4ミリアンジョウ 5月下の若武者

荊妻ツギ儀帝大附屬醫院ニ入院加療中ノ處昨五日午後十時五十分急逝仕候條此段辱知諸賢へ謹告仕候
追而葬儀ハ明七日午後……時東門町……ニテ相營ミ可申候
夫 坂田義亮 親戚總代 橋本貫一 伊山義三 友人總代 小山戒三 松村文雄 伊藤貞憲

父藤尾常藏儀病氣加療中の處養生不相叶五日午後三時七十八歲の高齡を以て永眠致候茲に生前の御厚誼を拜謝し謹告仕候
追而葬儀は七日午後四時光明寺に於て相營可申候
昭和十四年一月六日 大稻埕市……町四丁目
男 藤吉 妻 セイ 親族總代 松井猪兵衛 藤澤政憲 川合治右衛門 友人總代 大倉一良 久野佐八 鈴木仙太郎 田邊条次 細川米造 代 是枝正二 西……黒澤權藏

會葬御禮 本田基彦 本田祐治 親戚一同

今津博士新しい研究發表 ぜん息・神經痛 高血壓 中風 不治でない 「新年」を壽ぎて
此病氣は動脈硬化、腦溢血、腎臟病等で身體を蝕ふ血液が惡くなつて循環が不順になり神經が侵されて起るので原因をなす濁つた血液を淨化して、動脈硬化の原因を除いて血壓に依り治り難いつらい病氣を根本から良くし、大に喜ばれてゐる。
今津研究所 ……一日も早く大阪市……へ
(左研究中の今津博士)

生徒募集 公認 東洋自動車講習所 晝間 夜間 活動寫眞應用設備 臺北市蓬萊町參貳壹番地 所長 島津恭太 一月六日 毎月十日開始

齒痛頭痛はガオガンに限る

吉田奈良丸吹込傑作浪花節 神崎東下り(赤穗義士傳) 元祿十三年 その夜の井伊大老 キングレコード 浪界の覇奈王良丸の傑作中の傑作！ファン必聽の名盤

迎春 美味滋養 純良白葡萄酒 白玉ホワイトワイン 長期建設 健康保全 此の一杯 發賣元 江井ケ島酒造株式會社 兵庫縣

Columbia シューベルト交響曲 ブルーノ・ワルター指揮 ウィーン・フィルハーモニー管絃樂團 K五五一 モーツァルト レコードはコロムビア時代 傑作集第三〇〇編 ハイキングコース

國產最高級 日光ペン

精魂エネルギーの源泉 純人參精腦 萬病を驅逐し強健なる肉體を造成す。(全島有名藥店有り) 朝鮮製藥合資會社 京城府長谷川町

服部富子の流行歌 滿洲娘 テイチクレコード傑作盤

浪花節 祖國の花嫁 天中軒雲月 熱血の道 廣澤虎造 男の友情 木村友衛 漢口最後の日 春日井米若

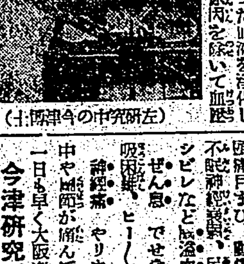

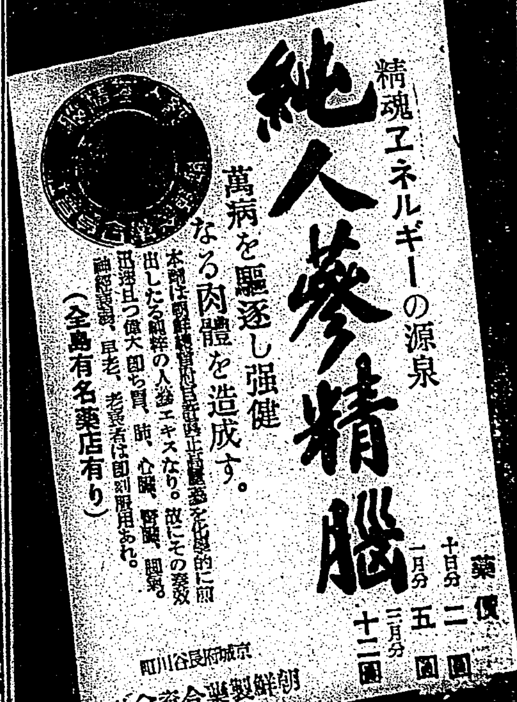

家庭と婦人

樂園建設目差して
今日の女性の探究すべき道（上）

岡田禎子

武運三歳に日章旗のひるがへるお正月。皇紀二五九九年の春を迎へた氣持は又格別である。かういふ秋にあたつては、私達女性の問題も、亦格別である。

世間に何事かある毎に、女の問題は實に喧しい。外国でもさうなのか、日本獨特の現象なのか、その辺の消息に私はうといのだが、とにかく我国では、何事かある毎に、女の問題は實に喧しい。女とは人類のお荷物でもあるのかと思はれる程なのだが、時代ごとにこのやうに喧しい女の問題とは、いつたい何事なのであらうか。

×

言ふ人によつて、又言はれる時と場合によつて、その内容は随分いろいろに受とれるやうだけれども、結局は、何時の時代に於ても女の問題とは、その時代に於ける婦道、或は婦德の探求の問題に他ならない。その時代を、女として生きるのには、いかに在るのが最高最良であるかを、時代々々の人人が探求する、之が凡ゆる婦人問題の窮極の意義であらう。すでに道と云ひ德といふからには、それは、守るべき覊絆なり受くべき制約なりを探求する――つまり義務を探求するのであつて、覊絆や制約から女性を解放する道の探求では絶對にない。すでにさうならば、この探求は女にばかり喧しかるべき問題ではなく、男にも同樣に喧しかるべきだと思ふのだが。何時も女にばかり喧しいのは、或は女は幾分お荷物なのかも知れない。

×

我国の婦道といへば、誰しもすぐ想ひ到るのは例の三從主義である。三從主義とはもと／＼儒教の婦道であつて、徳川幕府が自己保存の政治上儒教を國民道德としてとりいれて以來、のさばつて我国のものの如くなつたもので、遠く昔にさかのぼつて我国本來の婦道を求むれば、三從主義なぞとは似ても似つかぬものだといふ議論もあるけれども、三百年の封建社會は、純乎たる大和撫子の根を枯らせてしまつたのでもあらうが、今尚生命をもつてゐて、私達が我婦道として見ることの出來る唯一のものは、三從主義をおいて他にないのである。

×

ところでこの三從主義といふのが厄介な主義で、永きにわたつて凡ゆる論者達にとつて、或は攻撃の的になり、或はあくまで高く掲げられる旗幟となつて來た。近頃では非難攻撃の方が多い。全くこの言葉をその字面の上だけで見てゐると、女は、生れてから死ぬる日まで、一日ものびのびとする折とてはなく、三界に宿なしとまで言はれるやうに、まるでルンペンの親方のやうにも見えるのである。事実又、この言葉をこのやうに解釈し生活する男女の一群があつて、このやうな不幸な生涯の運命であつた女性も、一通りならず多かつたことは、そして今何相當に多いであらうことは否めない。この主義を攻撃する人はこの点をするのである。

×

ところで、この事實を十分に認めた上で、而も何私の言ひたいことは、三從主義とは、本国の支那ではどういふ具合だつたのか判らないが、それが我国に移され、我国で發達した形式では、決してかかる女性ルンペン主義ではなかつたといふことである。

今度の事変で、戰場往來の勇士達が、危機の際必らず母を思ひ、母を呼ぶといふことが云はれてゐる。若し母といふものが、その子にとつて飼ひ放しのルンペンにしかすぎないものであつたなら、どうしてかういふ現象が起り得るであらうか。又我国には〝女房の悪いのは六十年の不作〟といふ言葉がある。六十年とは生涯を意味するのであらうが、若し妻なる者が良人にとつて單に飼ひ放しのルンペンにすぎないものならば、妻の善惡なぞは良人にとつて何の痛痒をも感じしめない筈ではなからうか。妻の善惡は良人の生涯の禍福を左右し、母の印象は、戰野をめぐる勇士達の夢に、すがりよる最後の願として現はれる――かくの如きが我国の妻であり母であり、かくの如くあるのが又我国の三從主義であつたと思ふのである。この主義の要諦、若達は、この点に發着するのであらうと思ふ。

幼い子の風邪は 胃腸をやられる
手當を間違へぬやうに

まだ乳をはなれたばかりの幼い子供が風邪をひくときは、大抵下痢と嘔吐をもつて始まるのが特徴で、初め咳もそれ程でなく、熱も大してないので風邪だとは氣付かず、胃腸の病氣だと考へ、その方（食餌やお腹）の手當ばかりやつて一向よくならないといふ例が多いものです。風邪はこれから益々氣をつけねばならぬでせうし十分注意しませう

×　×

かういふやうなのは、所謂胃腸型の感冒と考へられてゐるものでこの場合胃腸の障害は感冒の症狀がとれるにつれて自然に治つて行くので心配はなく、それよりも早く感冒ではないかと氣付いてその方の手當をしてやることが肝要です

カゼ引く原因

感冒は細菌の傳播によるもので隣近所や兄弟に發病をみると、抵抗力の弱い幼児にとつては豫防は困難となりますが、寒いために風邪をひくといふよりはこの頃の氣候では晝間遊んで汗をかく、するとその汗が發散して體溫を奪つて冷える、或は晝間の寝汗をそのままで夕方に冷えるとか、又風呂から上つてぐづぐづしてゐたり、小さな子供なら風呂かげんをみないで入り、抱つこしながら水をうめるとか、かうした親の不注意に基く子供の風邪ひきが多いのですから、十分注意されねばなりません

家庭での手當

手當としては普通熱に湯を出し咳を少しする位の程度なら、子供を寢かせつけたり特別の手當をする必要もなく、晝間の暖いときは日外に出すなり室内でいつものやうに遊ばせて構ひません、但し熱のあるときは勿論寢かせる事で、でなかつたら温かい室内に床をのべ、その部屋だけで靜かに遊ばせます

×　×

湿布は熱がなく起きてゐる時は不要で、冷えてそのため却つて悪くする危險があります。吸入も無理に嫌がる子供に泣かせてまでするのはよくなく、又咽喉がわるいと云つて特に家庭で藥をぬつてやる必要もありません。しかし大きい子供で扁桃腺炎を起してゐる場合は時々急性腎臓炎を併發することがあるので、熱がひくまでは常に尿の色がもしや肉汁を濁めたやうな異赤な色をしてきはしないか注意してみることで、かうして顔や咽にむくみのこない中に早く腎臓炎を發見して手當を早くせねばなりません

×　×

なほ子供の風邪は、風邪そのものの危險よりはこれに續發する肺炎及び毛細氣管支カタルこそ恐ろしく、年々五歳までの子供で、肺炎で亡くなるもの實に八九万に及びます、素人判斷として子供の風邪の經過中三十九度以上の熱が出たやうな場合速かに肺炎ではないかを考へて醫療をうける必要があります

羽子板のお話
昔は胡鬼板と稱してゐた

お正月になくてはならぬ羽子板は、日本獨特のもので近頃は羽根ゲームに多く用ゐられる樣になつたので、このお正月の遊び道具も一つのスポーツ用の道具となつてきました。ところで、この羽子板は何時頃生れたかと古い本を調べてみますと、遠く室町時代にすでにありましたから、それ以前に生れたものと思へます。

その頃行はれた打毬といふ遊びや破魔といつて矢を的に射込むゲームが、羽子板に變つてきたらしいといはれます。そして羽子板で羽根をつくと夏やせにならぬといふお呪もあつて、胡鬼板と申してゐました。羽根のことを胡鬼といつてゐたやうです。羽子板といふやうになつたのは徳川時代からです。

今日ではなか／＼立派な羽子板が出來てゐますが、昔はきれいな羽子板といへば、裏表に松竹梅、姉様などの楽しい繪を描き、その家の紋が入つてゐまして、これは内裏羽子板といつてゐました。これが、押繪を使ふやうに變つてきまして、徳川時代に入ると、浮世繪師が役者の似顔を描いて羽子板につくるなど羽子板はだん／＼裝飾的になつてきました。

江戸時代には、武家の娘でも町家の娘でも盛装して公然と外出することが出來たのは正月と花見（三月）の時だけでした。そして正月には羽子板で羽根ゲームをすることが何よりの楽しみであつたやうです。足利から豐臣時代は、階級の頃の遊びとされてゐた追羽根が江戸時代になつて正月の遊びになつてきました。

確かな藥效に感謝　甲府市　矢川みどり

前略御免下さいませ。
お送り下されたワセトン球六日分を使用致しました所とても使ひ心地良く今まで酷く苦しんでゐたイタミも取れわずかな日數にて御藥の効果が現はれうれしくてなりません。
つきましては早くお願ひ仕様と思つてゐましたけど、忙しさに取紛れ遅くなりましたので至急十二日分お送り下さいますやうお面倒でございませうが代金引換にてお願ひ致します。
十月一日から高根郷の方に參りますので次の所にお送り下さいます様お願ひ致します。

家庭で祕密に出來る 冷え症白帶下高級療法

冷え症を元から治すには一時的でなく子宮腺巣の發菌から初めなければなりません。
冷え症は婦人病のある知らせで殊に向ふと冷えと痛みで夜も眠れず、顔色は悪く眼の周囲が黒くなり肌はカサ／＼につやなく髪は毛日増しに抜ける許りで、まして晩婚の喜びも得られずヒステリーが高じて肩の凝り頭痛逆上月經痛が激しくなります。
それを救ふのは本劑を御使用になる事で内服薬の様に手間もかからず香ひで人に知られる恐れもなく、手早い治療が一人で秘密に安全に出來て、快癒の手近い事は本劑の特長です。
その上ヴイタミン療法を附加してADヴイタミンの殺菌、消炎、鎮痛新作用を應用するので重症で一日一回、輕症なら二日に一回の治療で充分に到達します。
冷込後の下腹痛みや慢性の婦人病は急速に消退しますから、只今直く帝大病院婦人科は勿論其他全国大病院の婦人科で日增しに御使用の増える本劑で永年の苦しみ、重い症狀を即刻御退治下さい。

藥價は御心配なく
六球七十錢十二球一円廿錢廿四球二円卅錢卅六球三円四十錢送料各十五錢ですから御考への必要サラ／＼御座いません病院でも御使用の一四四球十二円も一般にもお分ちします。

御注意
薬店でお買求には帝大病院使用「ワセトン球」と特に指定の事。
品切れの時は代用判人多くお求めなく直ちに東京市芝區…町十三番地總代理店…へ（振替東京二五〇一九）ハガキで何卒送れと御申込み下さい。
無代進呈 …

冬の 腰冷えの手當
永い夜を苦しみぬく

腰から下が氷の様で悪感戰慄がし足腰が引吊り痛んで顔は火の様に灼り耳鳴り片頭痛、肩の凝り、月經痛の起る婦人病はどうしたら治りませう
婦人の内服薬や挿入薬と全く違つた新發明療法が成功致しました。

腰冷えは斯うして起る

腰の冷えと痛みは子宮腺巣の炎症が原因で、下腹一面に悪い血が滯こほり、黴菌毒や血液がこもつて神經を痛らせて起るものですから、その原因つまり子宮腺巣の炎症を治療するのには内部の黴菌を殺さなければ、何時迄も腰冷え手足の冷えは治る事なく、その内に益に起を投げる樣な結果になります。
此の道には昔から種々の治療法がありますが、現在の醫学から見れば子宮腺巣へ直接に殺菌力や消炎力、收斂力や防腐力を與へて治療するのが、一番效果もあり治りも早いのは婦人病と云ふ病氣の性質から見て明かでありまして、丁度風邪を引いて咽喉が腫て痛い時には、含嗽藥や塗布藥で手當するのが一番早く効目もあると同樣で、何にを置いても直接の治療をするのが婦人病が原因の冷え症にとつて一番大切な手當であります。
ワセトン球は理想的な婦人科藥の體面を立派に保つもので、治療も早く、患者自身に使つて少しの過ちもなく、安全で副作用がないので安心して自宅で使はれます。
婦人病には局所治療が一番合理的で成績もよい事を、近頃の婦人がもつと眼ざめたなら婦人病の苦しみをもつと手軽に早く征服が出來ると固く信じます。
一體治療藥を使ふなら安心して治療を委しておける價値あるものでなければ病氣は癒らぬもので早く溶けぬものや四五日も入れて置く様なものは、不潔と刺戟の為めに内部を一層爛らせその結果一層腰冷えして血が滯こほり冷えがくんと増して來るのが普通です。此の点少しの心配のないワセトン球の如き局所藥は患者の見逃しの出來ぬ良い藥であります。

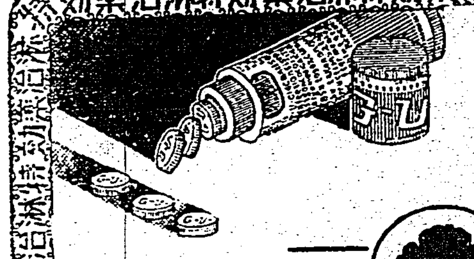
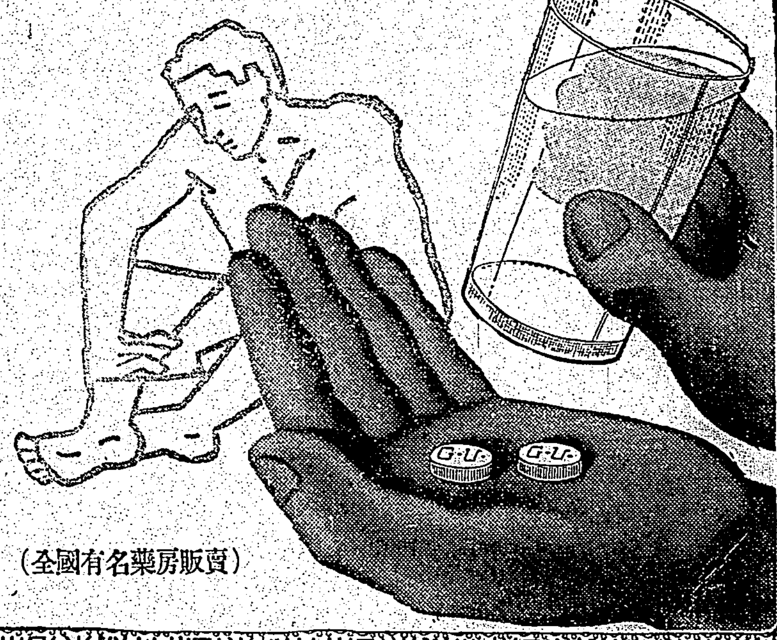

六〇六號以後の世界的發見！
治淋療法の革命！　完治者續出！

G_U_サイドは從來の淋疾療法に一大革命を齎らした新發見の治淋特效因子を含有したもので現代治療界に於けるサルバルサン（六〇六號）以後の最大發見と云はれ今や全世界醫學界の驚異的存在となつた。

G−U−サイドは従來の治淋藥とは根本的に異り體內に於ける特異なる化學的作用に依つて淋菌に對する強烈比類なき殺菌作用を呈し數日間の內服のみで頓挫的に止膿止痛の效果が顯れこれを治癒せしむること全患者の95%に上ることは各醫科大學泌尿科教授等の實驗報告に依つて確認された。

本邦に發賣されてから僅か一年余りで全治者は無慮數萬！殊に本療法は最近益々進展し急慢性を問はず短時日間に的確に治癒せしめ得る本劑の突擊療法なるものが學者間に新に發見され今や治淋界に文字通りの一大變革が齎らされる樣になつた。

效果本位

新治淋特効成分發見

G-U-サイド（ギユ）

株式會社　柳韓洋行
大連・京城・天津・上海・米國紐府
京城府西大門町二丁目

（全國有名藥房販賣）

蜂ブドー酒

補血強壯
疲勞恢復

躍進！
長期建設！
難關克服！
の新春を迎へて……
健康の源泉
蜂ブドー酒
で乾杯……！

發賣元・東京・大阪　近藤商事株式會社
釀造元・株式會社　神谷傳兵衛本店

開花三世相 (68)

村松梢風作　中一彌畫

脱出（三）

雅之助は焚火の側に端然と坐つてゐた。

「若殿様——雅之助様——」

お町は我を忘れて叫んだ。

雅之助は咄嗟に見定めが付かなかつた。

「あんたは誰だ？」

「妾は町でございます」

「おお、お町さんか——あんたは大奥へ来てゐたのか」

「はい、仔細あつて大奥へ御奉公に上つて居りました。若殿様、いろいろお話し申したいことがございますが、一寸を爭ふ火急の場合、少しも早く此処をお逃げ下さいまし」

「火事の騒ぎは先程から知つてゐたが、火は余程廻つたやうですか」

「廻つたどころではございません、間もなく此処も焼けて了ひます、早くお逃げなさらぬと危なうございます」

さう言つてゐる間にも、黒烟が濛々と吹き込んで來た。

雅之助は、突然お町が此処へ飛び込んで來たことが不審でならなかつたが、しかし、今の場合、そんなことを尋ねてゐる餘裕はなかつた。徒らに焼け死ぬのを待つことは愚の骨頂だから、ともかくも逃げようと決心した。

「お町さん、忝けない。それでは此処を出ることにしよう」

「御案内致します」

お町が先に立つて、雅之助は部屋から飛び出した。殆どそれと同時に、紅蓮の焔が戸口へ迫つて來た。二人は髪の毛がこげるやうな熱さをしのいで猛火の間を潜つて逃げた。逃げながら自然に手と手を結ばれてゐた。

やうやうのことで外へ飛び出して見ると、火は至る一面に燃え上り火の粉は吹雪のやうに散乱して物凄い光景だつた。人々は右往左往するばかりで、誰あつて二人を咎める者はなかつた。

二人は火の手から遠く離れた処迄行くと、始めてホッとして、木立ちの陰へ入つて息をついた。

「御城が炎上するとは容易ならぬ一大事だ、一體どうした火事であらう？」

「それは妾も存じません」

「時にお町さん、あんたはどうして拙者を助けに來て呉れたのだ？」

お町はかいつまんで、今夜の事情を話した。

「成る程、それで事情は分つたが併しお町さん、何故斯程迄のお心に從はなかつたのだ？」

「若殿様、貴郎までそんなことを——」

お町は恨みのまなざしで、雅之助の顔を見た。

（わたしは命まで貴郎に捧げてゐるのです）

雅之助はまだ疑念が晴れなかつた。

お町は印籠の一件もついでに語してしまつた。雅之助はそれで始めて一切が氷解した。

「それでは、あの事はお町さんの知らないことだつたんだネ」

「はい、何んで妾がそんな悪企みを致しませう、妾は……」

「よし、解つた、あんたを疑つたのは拙者の過ちだつた、お町さん許して下さい」

「若殿様——」

お町は雅之助の手に縋り付いて泣いた。雅之助は思はず知らず彼女を抱きしめた。

江戸城の焚火が天に沖して燃え上つてゐる。此の世ならぬ地獄が現出してゐる。それをよそに見て、此処では深い縁が結ばれてゐる。

商況（六日）

臺灣正米市場

前場　▲二期蓬萊　一月十日限　中　三三、一〇　先　三三、一五

▲二期丸糯　一月廿日限（新甫）

中場

▲二期蓬萊

基隆在庫米

高雄在庫米

東京期米前場

大阪期米前場

東京銘柄清算前場

神戸期米前場

東京銀行貸株

東京國債前場

東京短期前場

東京長期前場

東短取組喰合

大阪短期前場

大阪長期前場

大阪砂糖清算前場

大阪砂糖現物

神戸豆粕前場

大阪棉花前場

横濱生糸前場

神戸爲替

正金建値

株式社債

株 米　現物賣買　大阪株式取引所一般取引員　大阪堂島米穀取引所一般取引員　岡米吉商店　電話 北 40.41　振替 臺北

臺日案内

書籍　支那大地圖　臺北榮町

醫院　X光線　小林醫院（入院）　臺北大和町

内地土産　白柚とポンカン

樂器　ピアノオルガン　臺北千歳町

寫眞　カメラ中古品高價買入　臺北市京町

時計眼鏡　和田はメガネ專門　臺北本町

メガネ專門日光堂　臺北市表町

金融　電話商品券三成社　臺北市

電話商品券　臺北榮町

藥種商　喘息にワンカ　臺北榮町

淋病に黒燒　臺北

洋服　出現數學的裁斷

雑件　文化卓子椅子　臺北榮町

平戸の摺味噌

基隆名物　平戸のかまぼこ

高尚優美絶對カビナシ　竹割箸一日生産十萬

ハギレ卸（商品見本進呈）　津村合資會社　大阪市南區

カキゾメニ　グリコト　カイタ

臺灣六法　發行所 臺日商事課

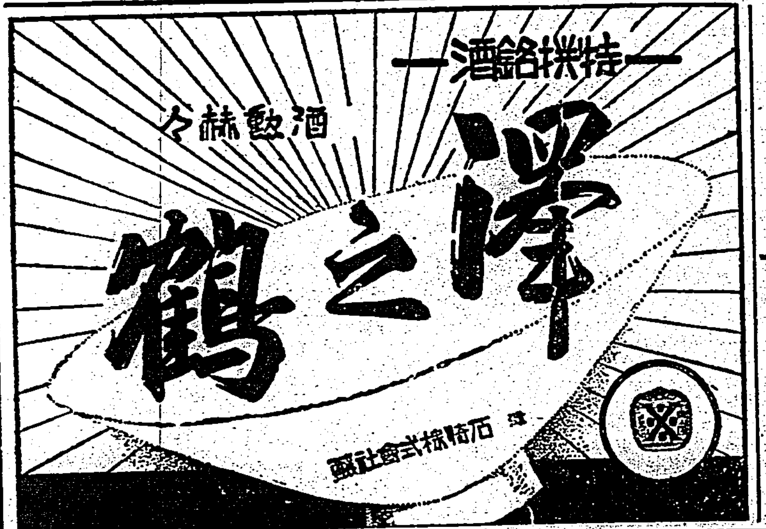

淋疾
最新内服藥
京都帝大化學研究所創製
メキオール
全島有名藥房にあり

●頭痛にノーシン●

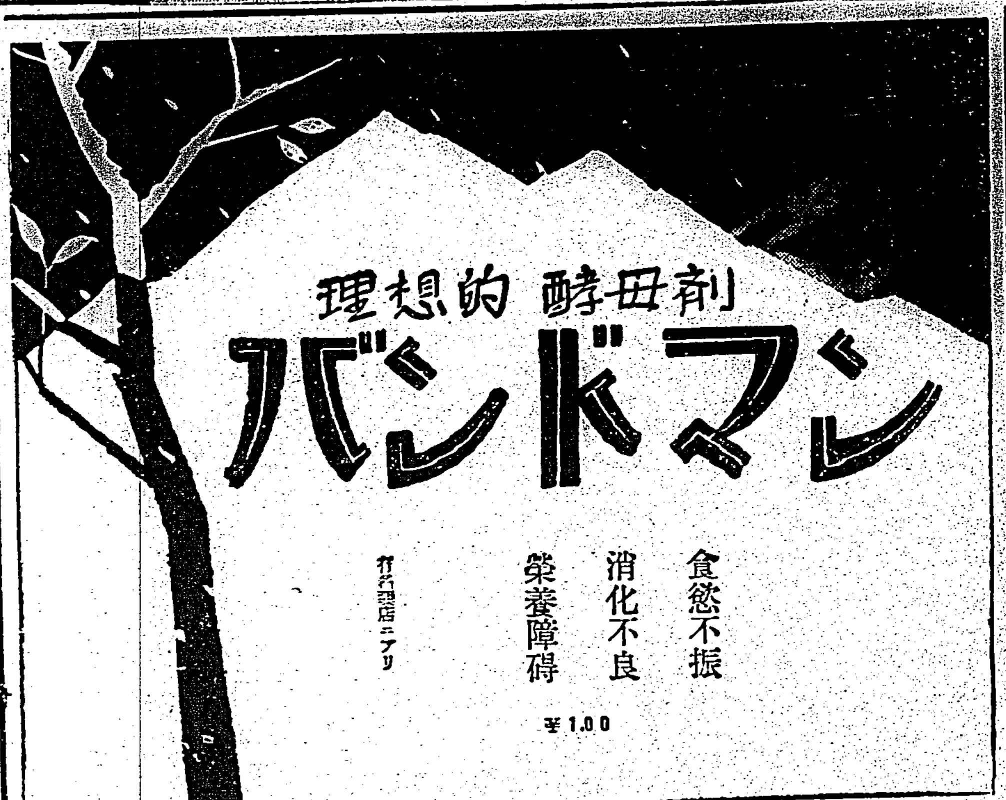

健康者も必讀の榮養に關する最新知識「新榮養讀本」冊子無代送呈

臺灣日日新報
本日夕刊共十二頁
編輯兼發行人 佐々木節
發行所 臺灣日日新報社

社説

近衛内閣から平沼内閣へ 國民期待の名コンビ内閣

一

近衛内閣から平沼内閣への轉位は、近衛公の在來主張して來た"强力内閣"への一具現として先づ自然的のものと觀て不可はあるまい。吾等は先づ平沼男が、老軀を挺げて此の重大時局を雙肩に負うて立つに至つた非常決意を多とすると共に、新内閣の重要使命が今後、立派に達成さるゝやう其前途を祝福いたしたく思ふ。同この機會に於て、一昨年七月、事變發生このかた文字通り多事多難なりし時局を切り拔け、汪精衛の如き有力なる同憂具眼の士を陣營に立て出すに迄に支那事變を善導して來た前内閣の近衛公その他各閣僚の心勞と努力とに對しても、心より敬意を表さねばならぬであらう。

二

吾等國民が、新内閣に望む第一のものは、言ふ迄もなく新支那の建設を見事に成就させることであり、而して此の事業は、東亞を歐米資本主義國の搾取より免がれしめ、在來の半植民地化から支那を救ひ上げねばならぬのだが、この爲めには、歐米よりする壓迫又は妨害について十分の覺悟と用意とを持たねばならない。從て今後の建設工作は、單に財政や經濟上だけの問題でなく、外交方面に於ても又國防上の諸關係からも萬全を期し、苟くもする事を許されぬのである。殊にソ聯は、日本と英米、佛等との今後の新關係に多大の注意を拂ひつゝ、捉へ得る機會が有るならば直に之を捉へようとする備へに在り、少しの油斷もならない。故に平沼内閣は、是等の複雜してゐる國際關係を巧みに潛り拔けて、建設工作に必要なる諸條件を充して行かねばならぬ大任で、其の任たるや正に重かつ大なりと言はねばならぬ。

三

第二の要望は、國民に常に新しい希望を持たせつゝ民心をして倦まざらしめぬやう有りたいことである。それには、政府が毎もに滑かに行けれ、國民の歩調を揃へるのに妨害になる樣な事象の一掃に特に氣を配らねばならない。吾等が國民の氣質中には"一君万民"の大和魂は別として俗に謂ふ"勇み肌"なるものがあり、どんな艱難も困苦も氣合一つで敢然と突破するのである。長期建設の爲には國民の此"勇み肌"を十分に活かして行くことが政治の上に於ても極めて緊要であらねばならない。源を茲に培ひつゝ、一億の國たみが矣つて國難を立派に打開してゆくの大道を開いて貰ひたいのである。この根本の構へさへ十分であるならば、物心兩面に亘る國民總動員の如きも物の數では無い。之を要するに、今度の新内閣は、實質に於て平沼・近衛新舊内閣の合作であり合同體であつて、現在の日本に於てはコレ以上の名コンビ内閣は期待できない程のものであり、眞に吾等國民が全力を擧げて支持するに足る政府であると信ずる。之を要するに新内閣は、强力なる名コンビ内閣の名に背かぬやう、全閣僚一體となつて最善を期せられたい。

總動員態勢を强化 聖戰目的達成に邁進 平沼首相所信を放送

【東京六日發同盟】平沼首相は大命を拜して重大時局擔當の任に當るにつきその決意と所信とを全國民に告げるため六日午後七時半から首相官邸に特設のAKのマイクを通じ「大命を拜して」との題下にラヂオ放送を行つた、その大要左の如し

支那事變は既に第二年を迎へ着々戰果を收めて今や新しい段階に入つた、是れ偏に御稜威の下忠勇なる將兵諸士の奮闘と銃後國民の熱誠とに依るものであつて洵に感激の外ない、殊に幾多の戰歿を克服し進撃を重ねつゝある我が將兵に對しては心より感謝するとともに護國の英靈に對しては深く哀悼の意を表する、支那事變に對處すべき帝國の方針は畏くも聖斷を仰ぎ奉つた確乎不動のものが存する、前内閣はこれに基いて諸般の施策を進めたのであるが新内閣においても勿論この帝國不動の方針に基いて飽くまで所期の目的達成に一路邁進するのみである、固より時局の前途は多難なるべきは察するに難くないがこの難局を打開し光明ある前途を拓く爲めには國家の總べての力をこの目的達成に集中すべきは言を俟たぬ、從つて今後の政策の重點は綜合國力の擴充に置き廣く世界の情勢を注視してこれが運用に當りたいと思ひ尊らく國家總動員態勢を强化して内外各般の國策遂行に當る心算である、言ふまでもなくわが國政治の基礎は全國民が各々その分を盡して皇室を輔翼し奉ることにあると思ふ、先般の開院式の御勅語の中に仰せられた如くこの傳統的國民精神の昂揚と國家總力の發揮こそ東亞における新秩序の建設といふ大業を完成する最大の要件である、全國民諸君においてもこの心持を體とし擧國一致協力せられんことを切望する

本格的政策決定の閣議は來週から開く 當分は連日自由討議

【東京六日發同盟】政府は議會再開を目前に控へ内外の國務多端の爲め組閣早々連日閣議を開いて今後政府が執るべき對支施策、對議會策其他諸般の政務を決定することになり六日は先づ有田外相から昨年十一月三十日の御前會議で決定した日支國交調整方針について詳細な説明があつたが今後同會分は當面の事務を處理する傍ら自由討議の形式で各閣僚間に隔意なき意見の交換を行ふことになつた、從つて本格的政策決定の閣議は來週中頃から開かれる模樣である

今迄の應急策から恒久策樹立に邁進 八田商拓相語る

【東京六日發同盟】八田商拓相談 兩三日中に池田さんを訪問し今まで遂行されて來た戰時經濟政策に關し種々そのお話を聽きたいと思つてゐる、その上で戰爭遂行のため急施された諸經濟政策に檢討を加へ事變の推移とその過程に即應しつゝ今までの應急策から恒久策樹立に邁進しその第一歩を踏出した長期建設と東亞の新秩序建設と經濟產業の維持擴充に努めたいと思つてゐる、商工省としては今日財政經濟の一體化の必要が痛感されるとき大藏省と交互通り緊密の關係を保持し施策に萬全を期して行きたい、拓務省の問題は從來やつて來たことを大體やつて行く心算りであるがこれ亦新内閣の方針に則つて再檢討を加へたいと思ふ、尚滿洲への積極的移民政策は今の所はまづ現狀維持で行かねばなるまい

厚生次官には岡田文秀氏

【東京六日發同盟】厚生次官の後任には保險院總裁岡田文秀氏を起用することに決定、七日の閣議に附議上奏御裁可の筈、尚保險院總裁の後任には兒玉厚生省勞働局長、また厚生省勞働局長には新居保健社會局長が有力視される

冷雨を冒し泥塗れ 更に猛擊を續行 デルタ地帶討伐隊

【珠江デルタ地帶陳村水道にて六日發中村同盟特派員】輝く新春聖戰の第三年を迎へ、初の陸海共同珠江デルタ三角州地帶の大討伐戰は開始された、珠江を遡る海の勇士等〇〇名は大森部隊長指揮の下に三日午後〇〇に集結、直に〇〇艦艇に分乘して勇躍出動した、同夜は暗夜を利用して沙滴水道に入る、〇〇隻の陸軍部隊を護衛した艇を護衛は濁流の裡に陸軍部隊の全艇は通過した、翌四日午前七時過ぎ沙滴の東方に陸軍部隊の攻略と呼應して敵前上陸を敢行した、江上では曾田部隊長指揮する〇〇艘の艦艇はジヤンクに乘つて對岸に渡らんとする敗敵に猛擊を浴びせる、豪雨だつた雨は本降りとなつて、クリーク地帶に突入した陸戰隊は雨と泥濘も物ともせず、泥だらけになりながら勇敢に敵陣に迫る、バナナ畑を越え砂糖黍畑を押し倒して敵を陳村の沙滴水道へクリーク地帶の掃蕩戰は息つく暇もなく續けられ午後七時頃まで續けられた、この戰鬪に於て須賀兵曹、佐藤兵曹、第二等水兵、佐野、北村、萬田二等兵曹、野口正一郎一等水兵は名譽の戰死を遂げ、海軍討伐部隊の意氣は火の如く燃えてゐる、陳村の江上を溯江し、午後十一時過ぎ潮の如く石壁郷に突入した、〇〇と〇〇〇の相當な兵、白壁に武裝した敵の陣地は直に市街に入つた、奇襲戰法の夜襲によつて同部落を占領、凱歌を擧げたのは五日前十一時も回近い頃だつた、同夜は雨と寒氣に惱まされながら夜營をし、午前七時半過ぎ再び進撃を開始した、陳村、沙滴、大石市橋、南村方面より陸軍討伐部隊に押しまくられて脱走して來る敵を撃滅すべく石壁郷、大鐵、滘口、仙蕎、化龍村各部落を陸軍側と緊密なる連絡をとりつゝ掃蕩進撃し午後五時化龍村入口に於て陸海兩軍の指揮官は感激の堅き握手を交し、打ち解けて語る暇もなく海軍部隊は沙滴村の掃蕩に向つた、雨は止まず益々降つて來る、全身兵隊とまさぐつしより濡れてゐる、同六時過同村の討伐を終つた、夕闇迫り休む暇もなく野營の準備だ、汚れた銃劍を拭き、濡れた身體を火に乾かす間もなく、六日午前〇時〇艇に分乘陳村水道に進發した

海軍部隊の活躍

【上海六日發同盟】南支方面において海軍部隊の一部は四日未明沙滴攻略陸軍部隊の沙滴水道强行突破を掩護撤護したる外、海軍陸上部隊は陸軍部隊と緊密なる連繋の下に同方面の掃蕩戰に參加し沙滴水道入口附近において敵の守備隊及び大型軍用船數隻を攻撃これを撃破せり

世界大戰以來 最大の國防豫算 ル米大統領教書發表

【ワシントン五日發同盟】米國政府は國際情勢に對處するため軍備擴張を强行してゐる折柄、新豫算教書において發表さるべき國防費の内容如何は各方面の注目の的となつてゐたがルーズベルト大統領は五日の新年度豫算教書において總額五億弗に上る新國防計畫の新設並に初年度たる明年度豫算に二億一千万弗の經費を計上すべき旨發表した、而して一般及び特別國防費を合すれば明年度豫算に計上さるべき國防費總額は十三億二千万弗(但し明年度支出實數十一億二千万弗)の巨額に達し世界大戰後最大の國防費を計上することとなつた、尚ル大統領は右増額の理由として國際不安の增大と從來の國防計畫の危機切迫せる際充實を要し殊に近代戰は事前に完成して置かなければならぬからであると述べてゐる

對日經濟行動の可能性檢討 英首、外相が初會合

【ロンドン五日發同盟】チエンバレン英首相、ハリフアックス同外相は年末年始休暇より歸京し日英最初の會合を行ひ外交諸問題に關し協議を遂げた、右會議内容は左の通りと解される

一、來る十一日のローマ訪問に備へ英伊會談内容の檢討

一、在支英米權益擁護のため米國と協力して對日經濟行動に出る可能性の檢討

前者に關しては英國は佛伊間の調停役に役立つことを回避しイタリーに對してスペインより義勇兵を全部撤收すべきことを只管勸奬しその同意を求めることに決定した模樣である、又後者に關しては米國議會が大統領の勸告に基いて中立法の改訂を立法化するを俟つて何等かの共同動作に出づることに決定した模樣である

共同政治委員會の設置を要求か 共產黨が國民黨に

【重慶六日發同盟】重慶方面よりの情報に據れば汪精衛の國外脱出聲明によつて無期延期中の五中全會は近く開催され今後の新抗戰方策を決定する筈であるが國民黨内抗戰主流と共產派との間に確固たる提携を決定し新國共合作を實現せしめるべく蔣介石は目下西南各省軍政首腦を重慶に招集中でありこれら軍政首腦の意向を察知十日頃には蔣介石の意中に何等かの決定を見るべく然る後五中全會の開催時期が決定されるものと見られてゐるかかる情勢を感知した共產派側ではいづれにせよ國民黨側が來る十五日には五中全會を開催することは不可能と見て更に近く國民黨に對し來る十五日をもつて中央政治委員會を改組して國共兩黨共同政治委員會を設くべしとの重大要求を發することになつたと云はれる共產黨側の要求するこの共同政治委員會は九名乃至十五名の極めて少數の委員をもつて政治最高權力機關を構成せんとするもので結局は共產黨における中共政治局に移管するものと云はれる

國民參政會第三次大會延期

【上海六日發同盟】重慶來電に依れば國民參政會第三次大會は一月中に開かれる豫定であつたが同會主席汪兆銘の脱出が報道されたため遂に二月に延期されるの餘儀なきに至つた、尚期日は後任主席の決定を俟つて發表される筈

職業能力申告令は七日公布

【東京六日發同盟】國家總動員法第二十一條に基く國民職業能力申告令は七日の官報で公布されるがこれに伴ふ省令並びに職業名職業能力申告基準指定學校及び學科に關する告示は十日頃公布される豫定である、而して申告令は來る二十日より實施されるが第一期申告要務の該當者は總て國民登録職門委員會で決定した百十六の職種に屬する約百万人の技能者及び勞務者であつて申告期限は三月末日である、尚朝鮮、臺灣、樺太及び南洋群島における申告及び檢査に關する規定は六月一日より實施することになつてゐる

金流出防止に國府は躍起

【上海六日發同盟】國民政府は事變發生以來通貨の維持或は外貨資金保持のため退藏金銀の總動員を行ふとともに金銀の流出に對しては極力防止に努めてゐるが最近に至り財政部より上海における製飾用金の取引取締令を發して非占領地域を通じて行はれる金流出防止に努めるといふ苦しい策を案出せることが判明した、卽ち上海の金業交易所は事變以來停業したのであるがこれに代り支那人貴金屬業者は市内の二ケ所に集まり現在相當大規模に金の取引を行つてをり奥地より退藏金の出廻りも相當多く法幣不安に際して取引も頗る旺盛であつたのみならず北支商人などの活躍もあり國府當局は退藏金の上海流入並に國外流出を防止せんと右の如き法律を發布したものと解せられる、國府の命令が上海において果してどれだけに實行されるか勿論疑問であつて今回の財政部令は全く金銀の獲得に苦慮してゐる國府の現實の姿を示すものに外ならない

公債四億圓發行

【東京六日發同盟】大藏省發表、政府は七日公債四億圓を左記要項の通り發行することに決定した

一、國債名稱 支那事變國庫債券(ヒ號)
一、發行額 額面四億圓
一、發行價格 額面百圓に付き九十八圓
一、發行日 昭和十四年一月七日
一、償還期限 昭和二十一年四月十五日迄(十七年三ケ月)
一、利率 年三分五厘
一、利子支拂期 四月十五日及十月十五日
一、發行方法 預金部引受け額面五千万圓日本銀行引受け額面三億五千万圓

人事

▲阿部信行大將(貴族院議員) 六日臺北驛着(鐵道ホテル)
▲安保宇良民(滿洲國產業部囑託) 六日來臺
▲龍澤外次吉氏(臺灣勤務) 六日來臺
▲岡田定信氏(神戶日日新聞社長) 六日來臺(鐵道ホテル)
▲小倉源治郎氏(臺電囑託) 六日來臺(日之丸館)

天無口

近衛公から平沼男へのバトン・タッチは何等のスリルをも國民に感ぜさせなかつたばかりか、對外的にも殆ど問題を容れさせなかつた所に時局の特異性を判然と見ることが出來る▲今度の政變は、戰時内閣强化への一歩前進である。事變處理方針の根本は既に定つてゐる。國民の堅忍持久の腹も不動である▲平沼内閣の使命は斯かる不動の國策と不動の國民的支持を得て大局の前に逡巡なからしむると共に一路聖戰目的の貫徹に進むことにある▲組閣匆々の間に在つても東亞情勢の變に緊張化を示す裝、一瞬一刻の停滯をも許さないものがあらう。▲對英、米、佛關係の調整、日、獨、伊防共樞軸の强化、對ソ關係の整備は近衛内閣からのリレーであり、國内諸政の刷新强化も懸案のものが多いので、この手形も引繼がれたわけである▲新支那建設についても法制的問題もあり、一方物資總動員と物動計畫の上から緊に並行して實業完成への推進も必要とし政府國民總がかりでウンと馬力を出さねばなるまい。今年こそ本當に"今年こそ"である。

長期建設を語る 座談會③

ソ聯と英國の尻押が根本原因 事變が長引くのは

出席者
松井石根
河原田稼吉
川越文雄
藤山愛一郎
高木陸郎
永井本社東京支局長

高木 それは青年の中には國民政府に嗾立てられて行つて居る者もあるけれども、また〳〵蔣山に從つて居る者もありますから、北支における國民大會の樣子などを見ても、市政府主催の救國大會などはなか〳〵熱があつた。青年も國分蔣山で來た、老人でない青年ですね、青年が國分蔣山出て來て、そして壇上に飛び上つてやる演説なども、別に極まつた者でない者がずん〳〵出て來て、反共聯日といふことについて演説した。無論共產黨を排撃しなければならない、それには先づ自己の力を蓄へなければならぬ、而して日本と提携しなければならぬが、日本と提携するには必ず平等でなければならぬといふやうなことを草を吹いて云つて居るやうなわけです。非常に熱があつた。その後、それから地方に於ても、山西省の太原、河南省の彰德、山東は濟南、更に天津に於て行はれましたけれども、これは無論臨時政府から一人宛政府委員も出たことは出たのですが其處へ行つて歸つて來た連中の話を聞いて見ても、やはり熱があつたやうです。殊に河南省方面から最初歸つて來た者の話を聞くと國分熱氣があつたといふことです。だから僕は、必ずしも自分の援蔣して居る連中では――自分は支那に行つて四十年になるけれども、その大體の經驗から云つても少しも悲觀はして居りません。

永井 あなたは、四十年、隨分長い間の關係で、支那人に非常に親しみを持つて居られる、非常に支那人を愛して居られるだらうと思ふのですがね。それですから、從つて御觀測も非常に何んと云ひますか、支那人に對して甘いかだと思ふのですがね。その點川越さん、原山さんなんかは餘りちよい〳〵支那に行かれない、從つて親しみがないだけ――川越さんは最近に上海に長く居られたが――今まで支那に御關係をお持ちにならなかつたフレッシュな感覺から、今の松井閣下や、高木さんのお話に對して、同じやうな御意見をお持ちになりますか、それとも非常に困難だとお思ひになりますか

川越 今松井閣下や、高木さんのお話を伺つて、まア非常に樂觀論と云ひますか、樂觀的のお話を伺つたので、實は非常に私も安心して居るわけですが、短かい經驗でありますが、私が暫らく上海に居りまして、そこから今日の日支事變といふものの現狀を見ますと、私の見たこの事變の將來性といふものに對する考へ方は、どうも高木さんの言はれるやうな非常に樂觀的に行けば非常に結構ですけれども、果してさううまく行くかどうかといふことについて非常に疑念を持つて居ります

先程松井閣下の言はれた、長期建設といふ意味は、何も好んで事件を引き延ばすわけぢやないが、しかし已むを得ずんば、どうしても長期になるといふことであれば、日本としては飽くまで長期になつても之を建設しなければいけないといふやうに解するといふ意味のお話がありましたが、私は非常にそのお話は首肯が出來るのでありますが、何十年經たうが、日本として、この最初の目的を達成するためには、日本國民は初志を貫徹するに至つた點まで…

官吏大增員! 進め輝く獨學で官界へ

聖戰第二年の春を迎へて、銃後國内の諸政は素より、進んでは新大陸經營の爲めに、國策遂行上官吏は今や夥しく增員されねばならぬ趨勢となつた。有爲の青少年諸君は、年頭の今直に立志、本會講義錄に學び、普通試驗又は裁判所書記試驗應試の準備を開始し本年内に官界進出を期せ!

普通文官講義

速成科で今春の臺灣普文征服へ

臺灣總督府に於ては毎年四月普通試驗を施行其の都度本會會員は素晴しい成績で合格しつゝあるが諸君にして今直ぐ本會速成科に入會し準備を開始せば今春四月施行の同試驗に悠々合格、其の芳名がラヂオで全島に放送さるゝの感激に浸り得。前年度合格會員は臺中州知事官房始めどしどし奉職中。來れ

新年會員募集

高文にも合格

年々高文合格者をも出す本會は前年も三名の會友が高文司法科試驗に合格した。

見本請求者に 文官受驗界 進呈

此の際本會内容見本を請求なさつた方には、有益な記事を滿載した内容見本を贈り申上た後、更に受驗新聞たる「文官受驗界」の特號を一部宛贈呈申上ます。

目下記念大特典提供中 内容見本進呈

東京市澁谷區明治神宮表參道(電話青山六四番)
日本通信大學法制學會

御出產の御用意に! 肌色・高級打ち粉 パーキユロ

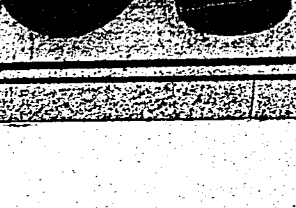

愛兒のためには汗打ち粉として肌を荒さず、充分よい品を撰んで下さい。粒子が細いもの、肌を刺戟しない消毒殺菌劑入りのもの、なら理想的です。强いへば上品な匂ひも必要でせう。「パーキユロ」はこの條件を全部備へてゐます。

定價(二十錢・五十錢)
發賣元 味の素本舗
資製藥株式會社 東京・京橋

公債事業でやる 梧棲の大築港計畫

豫算總額二千七百萬圓 初年度は二百萬圓計上

公債が許されねば一般財源でもとの強行方針が見事に成功して、懸案の中部港灣建設が愈々具體化しその初年度經費二百万円が、十四年度豫算にもられたことは台灣の經濟交通の發展に一新機軸を成せるものである、大梧棲港の築港計畫は豫算總額二千七百万円でそのうち千五百万円で今後四ケ年をもつて陸上諸施設を除く港内築造を一先づ終へ、船舶の出入及び荷役が可能なる程度に仕上げ、第五年から陸上施設及び港内の完成を施すことになつており總工費二千五百万円は全部公債に依つて支弁する計畫である、初年度豫算三百万円は假堤防工事に要する大甲溪の玉石の搬出、積上げ、並にこれがための工事鐵道の敷設等で港底の掘下げは第二年度より着手される筈であるが、これがため四千噸級の大型バケツト式自航浚渫船を購入の計畫である、四ケ年間の豫算割當ては十四年度二百万円、十五、十六、十七年度各四百万円でその後の千二百万円は大藏省の方針もあり、何年間に割當てられるか今のところ決定してゐない從つて完成年度も未定であるが完成後は內台定期航路が梧棲迄延長される筈である、之によつて今迄本島中部は産業上重要なる地位にあるにも拘らず中部貨物の積出しは高雄基隆の兩港であつた不經濟が解決する訳である

不評の臺灣鐵道もこれでどうやら

公債支辨で徹底改善を計畫

來年度鐵道部豫算のうち臨時部鐵道改良費は三百四十万円と決定した、これは全額事業公債によつて支出されることになつたが、これによつて鐵道改良費は今後當分公債に依つて支弁さるべきことが明かとなつたので鐵道部では多年懸案の車輛増設は勿論のこと、鐵道改修即ち橋梁隧道の強化、曲線路の補修、軌條の取替へ等を含んだ根本的改善計畫を樹立することになつたこれにより脆弱と云はれる台灣鐵道にも徹底改善の曙光がさした訳で大いに注目されてゐる

日支合辦の華中印書局

資本金三百萬圓を以て 上海に設立さる

【高雄電話】高雄市內某所に入つた情報によれば維新政府の國定教科書發行及び一般印刷を經營し、文化方面より日支提携の強化を圖る目的で、この度日支合弁の株式會社華中印書局が上海に誕生した資本總額三百万円一株五十円にして內支那側より五十万円を現物出資し二百五十万円を日本側より現金出資する事になつて居り、支那側現物出資額は、全額拂込みで日本側現金出資は四分一拂込みで本店を上海に設け、維新政府の國定教科書その他文具取次販賣等營業項目は廣範圍により、その活躍は期待されて居る

昨年中の分蜜糖 最高廿一圓六十錢

一昨年より六十二錢高

一昨年の農産物には天候其他特殊の材料や仕手關係による動きの外に季節的騰落のあるものである、米の如きは殊に然りであるが、原料貢米に加工した半製品の砂糖も亦或程度季節的動きを免れない商品である、即ち台灣糖の出廻り盛期である二、三月に安値を出し夏の大需要期(七、八月)と年末大需要期に高値を出すことと、端境期に品ガスレの為め突飛値段を出す事は有り勝であつた、併し此の季節關係は一昨年四月より下げ、及び支那事變の勃發後に於ける物價調整と昨十二年四月以後の消費税引上げにより從來の型を多少崩つてゐる觀がある、試に昨年中の大阪市場に於ける分蜜糖五マーク現物約定相場の動きを見るに最高は十一月の二十一円六十錢で、八月の二十円七十五錢之に次ぎ、最低は一、二月の十八円九十五錢であつた、一昨年は七月の二十円九十五錢が最高で、二月の十八円二十七錢が最低、そして八月に二十八円七十二錢といふ二番安値があつた、兩年共二月に最低相場を出してゐる点では一致してゐるが、最高月は違つて居り一昨年は大需要期中の八月に突如關税附加税の徴收が發表せられて一円以上暴落し昨年とは反對であつた、事變に伴ふ經濟統制の強化は假需要を一掃し、糖價の高騰を抑制してその暴落回幅を縮小した觀あるも打續く消費税の引上げと生産費の加重は糖價の位置を高めてゐることは疑ひなく昨年の平均値二十円二十八錢は十二年の平均値十九円六十六錢に比し六十二錢高を示し十一年の十六円四十四錢に比すれば實に三円八十四錢方上つて居り十年の十六円三十七錢に比しても三円八十八錢高となつてゐる、いま十二、十三兩年に於ける大阪相場(分蜜現物納)の各月別最高、最低及び平均値を示せば

▲十三年

	最高	最低	平均
一月	二〇、三五	一九、六五	一九、九九
二月	一九、五五	一八、九五	一九、四四
三月	一九、六	一八、九五	一九、二七
四月	一九、八五	一九、四〇	一九、六〇
五月	二〇、〇〇	一九、五五	一九、七五
六月	二〇、五〇	一九、九五	二〇、二三
七月	二〇、六〇	一九、八〇	一九、八六
八月	二〇、七五	一九、五五	一九、九〇
九月	二〇、三〇	二〇、一〇	二〇、二三
十月	二〇、八〇	二〇、三〇	二〇、五五
十一月	二一、六〇	二〇、三五	二〇、九五
十二月	二一、二〇	二〇、八〇	二一、〇三
年中	二一、六〇	一八、九五	二〇、二八

▲十二年

	最高	最低	平均
一月	一九、二〇	一七、七〇	一八、五三
二月	一九、九五	一八、二七	一八、九九
三月	二〇、七〇	一九、五〇	一九、八九
四月	一九、九五	一九、五〇	一九、六五

前年の事業界 一般に收益増加

生産擴充も一服の兆

日本勸業銀行調査によれば昭和十三年上期における主要會社の事業成績(調査會社製造工業三百九十七社、商業及交通業百六十三社、合計三百十二社)は時局關係で一般に好調を示した結果、事業界全般として收益の増加を示し前々期には及ばないが、前期に比すれば收益率は上昇を見てゐる すなはち十三年上期における收益總額の株主資本總額に對する比率は一割五分二厘に比し九厘方増加を示してゐる、次に利益金の處分状況を見るに製造工業にあつては利益金の三割九分八厘を株主配當および役員賞與金として社外に分配し六割九分四厘を諸積立、資産償却および後期繰越金として社內に保留してゐる、また商業および交通業にありては社外分配四割四分二厘、社內保留五割五分七厘で平均において社外分配四割一分四厘、社內保留五割八分六厘に當る、これを昭和十二年下期の社外分配率四割二分、一分四厘に比し[illegible]生産力の擴充は前年に比すればやや一服の兆ありといへども依然として擴充され、したがつて一般に好調を呈した結果、[illegible]外需要の減退などにより不振を示してゐるが時局關係業者方面にお[illegible]

砂糖麻袋に格差の問題

包裝委員會が六日協議

【高雄電話】糖業聯合會台灣支部包裝委員會委員は六日午後三井物産高雄支店に集合、包裝用としての麻袋に關し種々協議したが、右は島內麻袋製造會社の一たる台灣製麻(豐原)の製品は機械古きため台南製麻の製品に比し漸色あり砂糖包裝として稍不適である為め台南製麻の製品との間に或程度の格差を附せんとするもので今後この動きを注目されて居る

高雄稅關管內の對外貿易尻

輸出激增で著しく改善

【高雄電話】高雄稅關昭和十三年度の管內外國貿易は輸出一千五百十五万一千八百八円(內高雄港のみで一千四百六十四万八千二十四円)輸入二千二百四十二万二千八百四十八円(內高雄港のみ二千三百六十二万六百四十九円)總額三千八百五十八万三千六百五十六円に達し之を十二年度の貿易額に比すれば輸出九百十二万七千百九十九円即ち約二倍半を激增し、輸入は廿五万一千九百五十七円を減少、差引入超額を僅かに七百二十六万四千四百円に食止めて居る

十二月中の鐵道貨物

十萬噸の増加

高雄十二月に於ける鐵道貨物の輸送成績は左の如くである

		昨年對比 △は減少
合計	[illegible]	[illegible]
米	[illegible]	[illegible]
砂糖	[illegible]	[illegible]
石炭	[illegible]	[illegible]

米管案を携げて

田端殖產局長等上京

台灣總督府の十四年度豫算と共に大藏省と折衝中であつた台灣米穀移出管理特別會計豫算は既報の如く大藏省へ六千六百六万一千円識出六千四百十二万五千円差引歲入過目九十三万六千円と決定、今議會に提出されることとなつたので議會說明の用務を帶びて田端殖產局長は九日の富士丸で楢橋理事官を随へ、佐藤米穀課長代理、鈴木殖產課技師、坂本米穀技師等と共に上京することとなつた

錦水二十五號井 瓦斯を猛噴

每時約一萬餘立方呎

【新竹電話】日石錦水油田の二十五號井は六日午後五時頃千八百八十三米の深度に於て突然良質のガスを猛噴目下盛に噴出中であるが噴出量は毎時一万八百六十三立方呎と目測され赤堀知事も七日午後現地視察の豫定である

高雄酒精 近く操業開始

【高雄電話】既報高雄酒精會社の原料糖蜜倉庫は愈々二十日附を以て保稅倉庫に指定され輸入糖蜜も近く第一回の入荷を見るので十日頃は愈々近日中に操業を開始する事となつた

青果聯合會の初月例會

高雄青果同業組合聯合會の初月例會は九日午前十時より高雄市協和會館に於て開催することとなつた提出議案は左の通りである

一、昭和十四年二月中の檢査日及び配給に關する件

二、二月中の出荷調節に關する件

三、その他の件

臺糖全部操業

三臺北發廠も七日

台灣製糖の埔里製糖所は昨七八日操業開始した、又台北製糖所は六日午後六時壓搾を開始し之を以て同社の全工場が操業した訳である

內外商況欄(六日)

米期 株反撥賣警戒に 上放れて跡ヂリ安

堂島米況前場

【大阪六日發同盟】休日明けの市場は株式市場反撥に突込み買物續出し氣分で先限は三十六円二十六錢と八丁方上放れて寄付、アト九州米買り物言と共に垂れ氣味あり當限の六円台割れを見せ先限も氣勢揚らず大引崩りとなり結局十六錢と安値引け

堂島米況後場

【大阪六日發同盟】後場は閑散で先限は三十六円十七錢と小堅く寄付、二節十九錢と上寄ひしたがアト株式安につれ結局十五錢と引緩んで引けた

堂島雜觀

【大阪六日發本社特電】政局安定と株價うつり氣を待つたが九州米の值を見て買物は今次の買上げによつて期待値は鮮は一掃されたさうだ、所の共販も統制一時緩和されたので居るから安値では買ふ事するものもない、のみか近に引締つて居る▲之では消費市場は內地米一本と云ふ訳だ、大阪筋は買上げ決定日から今日迄に九州米を約五万石買つた相でその內商人筋は三万石、消費筋は二万石ある、之は消費に影響いた身代り買であると見られる

【大阪六日發同盟】買上後に於て九州米の安易者に凡割であつたが今日は政局安定と株式高を移して突込み買を警戒し買物は取りであつたが九州米の買物言再現し在來の荒れを見せ當限の落割につれ買物得となり、遂に三十六円十六錢と軟調であつた、要するに市場は九州米の動向如何である

大阪米期後場

	當	中	先
[illegible]	[illegible]	[illegible]	[illegible]

東京期米後場

神戶期米後場

大阪正米標準值

內地中米 三五、四〇 朝鮮中米 三五、四〇
蓬萊米 三五、一〇 在來米 三一、五〇

砂糖 分蜜底堅く 精糖小戻す

【大阪六日發本社特電】清算一

島內商況

臺灣正米市場

臺灣正市公定相場

臺米現物相場

株式 平沼內閣を好感 初め手堅く跡軟化

兜町前場況

【東京六日發同盟】平沼內閣成立で一應政局安定氣分となつて新東以下新鐘まで手堅かつたが、長期諸株が軟調を報じて居り今後軍新政策一段の進行を豫想されるので、後半不安軟化し方しから軟場味を示した

兜町後場況

【東京六日發同盟】政局安定氣分を一巡して今後統制方針の強化を恐るる為め買氣佗び國際關係の不安等もあつて小甘い場味を示せる氣配として一般に手控氣分が出て新東は漸く百二十円大體を無難作に押込んで新春匆々の不良振りを示した

東京長期後場

東京短期後場

大阪長期後場

大阪短期後場

穀肥

神戶豆粕後場

大連特產前場

大阪砂糖現物

大阪砂糖清算後場

大阪重要商品

【六日本社特電】

財界 株界

【東京六日發本社特電】大政變早々近衛內閣の投出しで相場も意外な波瀾を描き春節ところの騷ぎではなかつたのである、時局が新段階に入り內閣の強化刷新が行はれるのであるから今回の更迭は何等心配する事はないのであるが市場の通例として政局のごたごたは一應賣る事になつて居つたから相場が安いのも當然だらう、それにしても近衛公の和平声明を切掛けた春は是から高からうと期待を寄せて居た連中は度肝を抜かれた形だ

後繼內閣の首班が平沼さんだからと云つて何もそんなに毛嫌ひする事もなからうがどだいこの街では革新とか云ふ事が大嫌ひだけに自然買物筋となる訳である▲併し退迷に閣員の顔觸も決まりその閣員の大多數が留任となつたので政局の安定が、さしもの賣物も一巡し人氣は稍落ついた、前內閣の政策が

南 東 北 西

新春早々大物名士の台灣入りは各方面を賑かした、日本鑛業、朝鮮窒素、旭ベンベルグの各社長を兼ねる野口遵氏一行が六日高砂丸で來台した▲同行者は朝鮮窒素取締役の久保田豐氏、朝鮮窒素取締役大島英吉氏、満州窒素部長安藤豐良氏外四名である▲野口遵氏は昭和十年秋の台灣博開催当時に來台したことがあり特に鴎水の天然瓦斯に着目して研究して居られたが、台北に三四日滯在の後鴎鳥に赴き或は南支を視察するかも知れぬと噂されてゐる▲日窒は資本金二億円、元三二窒素の會社として設立されたが今は野口氏が率ゆる大株主で此外國策に日窒の代表者、岩崎久彌氏、三菱商事近藤氏、大株主の市川誠次氏、大株主となつて居る、碳安其他化學藥品を製造し、發電業者も兼營して居るが投資會社十五、六社の外に傍系會社十六、七社を持つて居る、朝鮮窒素はその子會社で日窒が株の大部分を持つてゐる▲次に長津江水、赴戰江も子會社で株の全部を日窒が持つて居り同系の鴨緑江水電を經營して居る、電力の出力は四十餘万キロ、工事中のものは二十五万キロといふ朝鮮第一の大電氣事業である

鮮窒の事業は日窒の代表者で株の約半數は長津江水電が持つてゐる▲今では國策事業として電解研究製造の事業種類が遙かに多くなり、碳安を始め過燐酸、硬化油、石鹼、グリセリン、重曹、大豆工業、ホルマリンと云つたやうに多方面に亘り諸方だけでも四十方噸を產するといふ盛況さで、正に日本一を誇る有様だ▲又旭ベンベルグ絹は人絹の外、各種の化學製品や軍需品を製造し一昨年來本島の手で本島へ進出されてゐる旭絹も同社の製造に係るものである▲野口氏一行今度の來台は全く無警告であつた總督府殖產局も台灣電力も前日まで知らなかつたし、三菱商事も前夜漸く知つたやうなわけであつた▲唯早くからそれを知つてゐたのは藤大公司の竹腰專務である、それは一行中の大島英吉氏が竹腰氏と一つ橋を同期に出た親友とあつて特に竹腰氏に來台を豫報したのださうな、イヤ新年早々大物の御入來で台北の社交界も賑ふだらう。

の更迭の意義が一般に徹底すれば人氣も立直らう、今年はこんな調子だと內外共に色々な大材料が複雜してゐるから市場も材料の騰落に暇なく、相場も荒れるものと覺悟せねばなるまい

「今日の時勢は誰が內閣の首班になららうとやるべき事はやらねばならぬのであるから、今更騒つて見た所で始まらぬ」大蔵大臣が石渡さんでは一寸物足らぬが然し池田さんも閣外から應援する事であらうからさう無暗と今から悲觀する事は出來ない、何れにしても今回の交迭は一際の經驗になつたのであるからすこしは明るい氣分になつて貰ひたいものである▲街の某者は「今年の初相場は二度目である、來台の目的は共に二度目である」と云ふ事を書いた

第參拾八期決算公告

昭和拾參年拾貳月參拾壹日現在

貸借對照表

資產之部

未拂込株金 一、五〇〇、〇〇〇・〇〇

土地建物

設備品

製品半製品

預金

有價證券

假拂金

末經過保險料

特許權商標權

合計

負債之部

株金

諸積立金

法定退職手當積立金

買掛金

仕拂手形

割引手形

延納金

預り有價證券

假受金

末拂株主配當金

前期繰越金

當期純利益金

合計

臺北市大安字龍安坡拾參番地

高砂香料株式會社

本日牛肉デー

內地肉各等一割引

百匁付 三十五錢

京町 電二六四九番・二六四九番

內地肉 移入元 鳥伊

本日割引デー

神戶肉 各等一割引

本町 三谷軒

名物 火鍋

新鮮ナル材料獨特ノ味

一家團欒 食卓ノ王

來々軒

會社合併ニ付異議催告

昭和油脂株式會社

會社合併ニ付異議催告

大同商事株式會社

近海郵船 基隆出帆

辰馬汽船 出帆

大連汽船 基隆出帆

丸一組

大阪商船 臺灣出帆

株式債券賣買

㊁大阪屋商店

台北市壽町 電話 三五四一 四五〇七 七〇八八 四五〇九

純國產

日東紅茶

美麗化粧函入り

年末の御贈答品 年始の御贈答品

台灣全島一手販賣元

辻利茶舖

御禮

旧年中は格別の御愛情を蒙り有難く御禮申上ます

本年も旧倍の御引立に預り度く只管御願申上ます

新春大賣出し

呉服雜貨

新春劈頭を飾る初市として特に優良なる呉服雜貨

与子供事裝品等を特價にて多數提供致します

春の袋帶陳列會

本日より明日まで二日間

織と意匠に愈々鮮彩を加へ西陣、博多、特選品豐富に取揃へて

榮町 菊元 電話(代表)七三三番

賀正

臺中州大甲郡大肚

臺灣パルプ工業株式會社

電話 大肚二一番

新起町一丁目

辨當仕出し 折詰

方月

電話五二三七番

平野商會

蛇皮應用細工、臺灣竹細工、籐細工店

科學

科學創造の威力（上）
急速な我國科學界の進展

成蹊高等學校教授　中村浩

支那大陸に於て皇軍は連戰連勝し、今や皇國の東亞に於ける地位は儼として動かすべからざる強固なるものとなつたが、吾々國民はここで安心してはならない「戰ひは今始まつた」のである。我が國が直面してゐる時局は今後どのやうに深刻化して行くか全く想像を許されないのである。時局の深刻化と共に最も痛切に影響を蒙るべきものは資源の缺乏であることは言を俟たない。我が國は食料にかけてやや恵まれてゐるとは云へ不足資源は山程あるのである。鐵が足りない、石油が足りない、アルミニユームが足りない、銅はいいだらうといふと銅も足りない、鉛、錫、亞鉛、アンチモン、ニツケル、マンガン、コバルト、モリブデン、ワナヂウム、水銀、白金皆乏しく足りない、僅かに石炭、マグネシウム、クローム、タングステン、硫黄が自給されるばかりである

×

これらの物資の中でどれが大切でどれが大切でないといふやうなものはない。極めて少量のものでも、それがなくては戰爭が出來ないといふやうなものもある。併し先づ最初に鐵を例にとつて述べよう

敵に向つて發射される彈丸は多ければ多い程味方を有利にする。飛行機から投下される爆彈は大なるもの程效果は著しい。これらの彈丸、爆彈は皆金屬殊に鐵でなければ造ることは出來ない。金屬に代る代用品といふものはない。戰爭に於て消費される彈丸、爆彈の數は莫大の數に上るから、どうしても鐵が大量に必要となつて來る。鐵飢饉が深刻化すれば戰ひは負ける。日本民族に物をいふ日本刀から言へば無敵海軍を誇る艦隊も總て鐵ではないか！その大切な鐵が足りないといふのである

×

鐵に増して大切なものは石油である。石油は『國防の血液』とまで云はれてゐる。石油がなければ最新式を誇る兵器も無能なる置物に過ぎず、快速を誇る航空機も地を離れることすら出來ない。この貴重な石油も足りないといふのである。他の物資亦然りである

では一體どうしたらいいのだらう。『足りないものがあつたら外國から輸入すればいいではないか』といふものがあるならば、その認識不足を責めねばならない。今後の戰爭は彈丸の射ち合ひだけで濟む戰爭なものではない。思想戰、經濟戰と云はれるやうに國家總力戰といふ渦中に總て捲き込まれてしまふ。云ひ換れば完全な鎖國の状態で戰ふ覺悟がなければならない。他力本願の國家は滅亡してしまふ。現下の支那がいい例である

不足資源に悩みつつ、しかも戰爭が出來るかと疑ふものは科學の威力といふものを知らない人である……人間の頭腦は、科學的に訓練された人間の頭腦は創造する。われわれは戰爭によつて必然的に到來するあらゆる困苦をわれわれの頭腦の創造的威力の両輪によつて切り拔けて行かなければならない。それ以外に途はないのである。ここに科學といふものの重要性がはつきりとして來るのである

卑近な例を擧げるならば我が盟邦ドイツは歐洲大戰に際し、あの國境封鎖の中にあつて物資原料の甚だしい窮乏に陷つてしまつたにも拘らず、科學動員が円滑に行はれたため科學的創造力はその威力を發揮し、新原料資源の利用、新製法による増産代用品の創造等が次から次にと現れ、遂にその窮乏を凌ぐことが出來た。例へば輸入の途を絶たれた火藥の原料たる智利硝石の不足をハーバー博士の研究による空中窒素固定法の發明により補ひ爲に戰線は火藥缺乏から救はれ航空機資材たるアルミニユームの缺乏を粘土よりアルミニユームを製する新製造法の發明により救はれてゐる。これに關し或る人はドイツは空中窒素固定による火藥の製造法が發明されたから戰爭を始めたのであるなどと尤もらしいことをいふが事實は然らず、戰爭勃發後初めて硝石の不足を發見して苦慮したのが、この輝かしい發明となつたものである

×

當時のドイツ政府の戰時原料局長ラテナウ博士の一九一五年末に行つた演説はこの間の消息を物語つてゐる

この戰爭は一面からいへば爆藥の戰爭であつた。爆藥の供給に貧弱であつた。戰爭の擴大につれ火藥の使用量は激増した。それでも爆藥は差支へないかといふ質問に對し誰も答へ得るものがなかつた。そこで自分は陸軍大臣に對し多數の化學工場を急設するやう申出でたところ、陸軍大臣は大英斷を以てこれを決裁したので直ちに化學工業者と協議したところ、ハーバー博士が既に十分研究してをつたので急にこの問題が出ても少しも狼狽することはなかつた

と述べてゐる。この爆藥もドイツは大戰の當初は月額一千噸で十分と思つてゐたのが、翌年には月額一萬噸、翌々年には硝酸だけで月額二萬噸、終役には年額六十萬噸の生産計畫をたてるに至つたのである

このやうに科學者の頭腦はよく國家存亡の難境を救ひ、あらゆる苦難を克服するのである。では先づ鐵の不足に對し現在如何なる對策がたてられ、又如何にして將來爲さるべきであらうかを述べて見よう

世界に於けるアルミニウム工業（下）

一九三七年に於けるアメリカ及び大ドイツのアルミニウムの生産額は、前者一三二、八〇〇トン、後者は一三二、六〇〇トンであつた。同年に於ける兩國の消費は、アメリカに於て一五四、〇〇〇トン、大ドイツに於て一三二、九〇〇トンであつた、増加の割合は夫々前年に比し二一・三パーセント及び二六・九パーセントであつた

次表はアルミニウムの世界生産額である（ドイツの金屬組合發表による）

	一九三六年	一九三七年	増加率%
アメリカ合衆國	一〇二、〇〇〇	一三二、八〇〇	三〇・二
大ドイツ	一〇〇、八〇〇	一三二、六〇〇	三一・六
ソヴエツトロシア	三七、九〇〇	四五、〇〇〇	一八・七
カナダ	二六、二〇〇	四二、六〇〇	六二・六
フランス	二八、五〇〇	三四、五〇〇	二一・一
スイス	二五、〇〇〇	二五、〇〇〇	〇・〇
ノルウエー	一五、四〇〇	二三、〇〇〇	四九・四
イタリー	一五、九〇〇	二二、九〇〇	四四・〇
イギリス（本國）	一六、四〇〇	一九、四〇〇	一八・三
其の他	一〇、三〇〇	一五、八〇〇	五三・六
計	三七八、三〇〇	四九三、六〇〇	三〇・三

この表に於いて最も興味ある數字はカナダが一ケ年に六二・六パーセントの増加を示して四二、六〇〇トンに及んだが、しかもその生産の大部分が輸出されてゐることである

フランス、スイス、ノルウエー及びイタリーに於ても實質的に生産増加を示してゐる、一九三八年に於ける生産増加率はより大であるに違ひないが、判明せる數字は何今のところ少ししかない、例へばイタリーの生産は一九三八年前半期に於て七、八二八トンの増加を示し、前年の同期間に於けるよりも更に四二パーセント増加を示してゐる

ハンガリーのボーキサイト生産は一九三八年前半期に於て二三・五パーセント増加してゐる

ではアルミニウムの消費は一體どうなつてゐるか、アルミニウムの消費額はすべての重要な國々で増加してゐる、生産の減退した唯一の例は中米及び南米である、イギリスの生産は一九三六年の一六、四〇〇トンに對し、一八・三〇パーセント増加してゐる、次表によれば、ソヴエツト・ロシヤに於ける消費は二三・七パーセント増加して四七、〇〇〇トン、イタリーに於ては約五三パーセント増加して二六、〇〇〇トン、スイスでは四四・五パーセント増加して一三、〇〇〇トンを示してゐる

世界アルミニウム消費

	一九三六年	一九三七年	増加率%
アメリカ合衆國	一三〇、〇〇〇	一五四、〇〇〇	一八・五
ドイツ	一〇三、七〇〇	一三二、九〇〇	二八・一
イギリス（本國）	三五、〇〇〇	四九、〇〇〇	四〇・〇
ソヴエツトロシア	三八、〇〇〇	四七、〇〇〇	二三・七
フランス	二七、〇〇〇	二八、〇〇〇	三・七
イタリー	一七、〇〇〇	二六、〇〇〇	五二・九
スイス	九、〇〇〇	一三、〇〇〇	四四・五
其の他	三二、三〇〇	五一、八〇〇	六〇・五
計	三九一、〇〇〇	五〇一、七〇〇	二八・三

科學小話

オーストラリアでは最近同州の特殊産動物であるカモノハシの姿を九ペンス切手の図案に採用した

×　×

ドイツではフイルム節約のため方一吋位の極めて小型のX線寫眞が盛んに醫用に使はれてゐる

×　×

幼兒の視力に關して母親の無智がしばしば恐るべき結果を來すが檢眼には必ずしも文字を讀み得る年齢まで待つことを必要としないのであるから、幼年期に視力のテストを行ひ、近視、亂視等の惡影響を出來るだけ早く未然に防止せよといふ聲がアメリカ教育界に起つてゐる

×　×

野菜の青々とした色彩を永持ちさせるにはソーダで煮沸すればよいが、但し、この際ヴイタミンの含有量が減少することに注意が肝要

×　×

最近カナダのバフインランドとラブラドル間の學術旅行に從事した英探檢隊は五千万平方マイルの大淡水湖を發見したと報告した

×　×

寒いグリーンランドには約一万七千人のエスキモー人が住んでゐるが、そのうち一万六千人までが西海岸に住んでゐる

×　×

猿が怒るときは其の毛を逆立て背を高く立てることは誰でも知ることだが、他の動物もいろいろな動作をする。ヤマアラシはその全身を被ふ太くて長い毛を栗のイガのやうに硬毛を立てて敵に備へ、スカンクも赤毛を立て尾を上方へ向けてその怒りを表す。そして甚しい惡臭を放つ。その惡臭は他の動物はこれを見ると遠く逃げるといふ程の臭さである。南米に産するラマは牛馬のやうに乘用荷物運搬用に供せられるが、これが怒ると惡臭の強い唾液を吐きかける。人を乘せた場合などは後へ頭を向けて騎乘者の顔に吐きかけ汚してしまふ

人類の飲物の記録

現在用ひられてゐる飲物の記録か、歴史上どこまで遡り得るかは却々興味深い問題であるが、最近それについて新らしい研究を發表したアメリカのマシニー・スターリング博士の説によれば、人類のアルコール分攝取は原始時代に既に行はれてゐたことになつてゐる。但し當時の飲酒の目的は勿論今日とは異り、むしろ超自然的働きを示す酒類を一種の藥用として用ひたやうである。なほ附け加へれば、當時の最も普通の飲物といふのは、ミルクと水であつた。從つて石器時代末から用ひられ始めたビールについて語る場合にもアリストテレスはこれを『燃ゆる水』と記してゐる。但しその意味は人間の頭を熱するからといふのではなく、文字通り燃燒するからの事である。チヨコレートやコーヒ、紅茶が飲料として使はれ出したのはずつと後のことであり、しかもそれらも初期には矢張り專ら藥用として珍重がられたものである。

新年號は瞬く間に全國賣切！實に雜誌界無類の盛況!! 此の感激と感謝をこめて作つた二月號です。どのページにも溢れる面白さを御覧下さい!! これこそ銃後は勿論、戰線への最良のお年玉!!

遞信大臣永井柳太郎閣下作（長篇連載）
戲曲 錢屋五兵衛
激職の大臣が自ら筆を執つて書いた大戲曲!! 雜誌界空前！而も無類に面白い！快男兒五兵衛の豪宕な大面目は一流作家をも顔色なからしむる名筆を以て躍如と描かれた、文豪大臣永井閣下の巨篇名作!!

新篇 燦めく星座 加藤武雄
坊っちやん 尾崎士郎

傳奇小説 明治天一坊 川口松太郎
贋の旗を翻したばかりに可憐の麗元さいまは刺客に狙はれる悲戀いよいよ中心へ

猿まはし打明け話
◇名流寸話◇
私の感心した社員店員話
顔で判る性格診斷法
まんが 軍國進行曲 娘

老國士と近衛文麿公 伊藤金次郎
近衛家父子二代に絡まる老志士の純情美談
軍歌感激話 加藤義清

二月特大號
▼先づ一歩を踏み出せ 佐藤義亮
年頭先づ辿るべき向上の道を示した新潮社長
▼土が生んだ肉彈勇士 山本徳三郎
典型的な農村青年が示した武勲

家庭の旗（山岡荘八）
二十四五萬圓の遺産と、絶世の美夫人と、命懸の如き紅顔青年とは何を語つたか？

私のとつておきの話
火の匂ふ居 片岡鐵兵
八丈つむじ風 長谷川伸
長田幹彦・朝倉文夫・市川猿之助 三名士が誰にも話さなかつた秘話

日の出

傑作揃ひ讀切小説二十篇

戲曲 聯隊旗 吉田絃二郎
自分が旗手だつた三十年前の戰陣にめぐり會ふ無限の感激
▼現代小説 勝鬪長屋 濱本浩
▼現代小説 日本の花 中村武羅夫
▼時代小説 刑場の花嫁 小山寛二
▼人物小説 横綱玉錦 鈴木彦次郎
▼一日だけの新家庭 ユウモア小説 益田甫
▼若き電信兵の最期 軍事小説 海野十三
軍神西住大尉 山中峯太郎
今や軍神と呼ばれる武勲拔群の至誠に鬼神も哭く
▼感激小説 明日の歌 藤澤桓夫
▼上海の女 丹羽文雄
現地小説 西湖の月 伊地知進
探偵小説 自殺博士 大下宇陀兒

（軍事小説）南海の祕密 福永恭助
わが快男兒が海賊船を吹き飛ばし香港を中心に暗中飛躍

特務兵實戰座談會
出席者 落合大佐 中村中佐 中田中佐 岸上中佐 小出少佐 前田大尉 森本中尉
手柄は表面に出ず苦勞と危險は常に第一線 同様なこの隱れた實状を見よ！
新潮社後援の座談會

▽雪の神秘（趣味の科學）大江洪太郎
▽珍客ぞろひ（落語）
▽日の出娯樂室
▽家庭よろづ重寶帳
銃後の女優日記 美しき人の美しき心根
双葉山を倒す者は誰か？ 尾崎士郎 鈴木彦次郎
二大人氣王の會合 對談會 廣澤虎造 天中軒雲月
◇慰問袋には日の出 讀んだあと忘れずに現地の兵士へ

價七十錢・新潮社

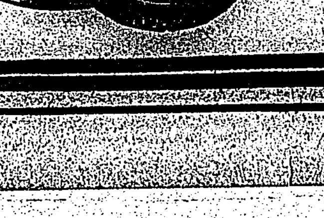

武田のサキシロン

傷

治療作用
消毒作用
鎭痛作用
を兼ねた外傷藥！

スポーツ、ハイキング、旅行時の携帯藥、或は家庭の常備藥として…いま素晴らしい評判です。

比類なきこの内容！
最新の藥化學に基いて、「傷の上皮形成・肉芽促生劑」として醫家の使用するサキシールに、殺菌消毒藥と鎭痛止痒藥とを配した理想的の外傷藥です。

擦傷、切傷、打撲傷に
サキシロンをぬりますと殺菌消毒作用によつて、化膿や病菌の侵入を防ぎ、且つ痛みを去ると共に、傷面には速に肉芽や表皮を新生して傷をなほします。

顔剃り後、肌の荒れに
ヒゲ剃りのあとに輕くつけますと、剃刀負けや病菌の侵入を防ぎ、肌をとゝのへ、また御婦人方の化粧下や水仕事による手の荒れにも重寶です。

ひゞ、しもやけ、皮膚病、鼻つまり、鼻カタル、痔等にもよく効きます。

オレンヂ色の軟膏劑 二〇錢・三〇錢・六〇錢・一圓二〇錢 各地藥店にあり

製造發賣元 合資會社 武田長兵衛商店 大阪市東區道修町
關東代理店 合名會社 小西新兵衛商店 東京市日本橋區本町

武田發賣品

麗人荘 (172)

(禁上演)

竹田敏彦作 伊勢良夫畫

天と父 (二)

「お會ひになるんですか……」
靜雄は、怪訝に、啓二郎に訊ねた。
「會つてみよう。君は、ここで待つてゐてくれたまへ……」
啓二郎は言ひ殘して、長い廊下傳ひに、應接室の方へ歩いていつた。靜かにノックして扉を開くと、
「ヤア……」
四十四歳の立派な紳士──朝倉が椅子を離れた。瞬間、大原は、ちらと相手の風采に眼をやつて、
「私が大原です」
「朝倉です。初めてお目にかかります」
二人は、間もなく卓に向ひ會つた。
「突然、お邪魔しまして」
「いいえ……」
「此度は、さぞかし御心痛のことで……」
「全くとんだことになりまして」
啓二郎は、朝倉の學者らしい氣品と、鄭重な風姿を見定めていくらか安心したやうに言つた。

「實は、名刺にも、書いてございます通り、そのことにつきましていささか御説明申したいと存じまして」
「それは御苦勞さまでした」
そこへ、女中が冷した紅茶を運んできた。
朝倉は、女中の去るのを待つて
「つきましては、その前に、私の立場を説明申し上げておきます。尤も、これは初對面のあなたに、私が過去の一部を曝け出しまして誠意と誠意の御諒解を願ふことになるのですから、どうか、その點をあらかじめ、御諒解願ひたいのでございます……」
「御尤もでございます……」
啓二郎は、から言つて、誠意を示すやうに、朝倉の方を見た。
「有難うございます……」
朝倉も、先づ、そのことを然して置いて、
「實は、御承知の沼津にゐられる須野章子さんでございます」
啓二郎は、朝倉の口から、唐突章子の名を聞くと、いくらか驚きの表情を硬ばらせた。朝倉は靜かに、
「私は、あの方が、まだ名古屋の女學校に通つてゐられる頃、つい近所に住んでゐた者です。そこへ私には丁度章子さんと、同年配の妹がありまして、始終仲よく出入してゐましたものですから、自然私も章子さんと懇意になつたのですが、打明けて申しますと、そのうちに、いつともなく私は、章子さんと將來を誓ふと言つたやうな間柄になつたのです……」
「なーるほど……」
啓二郎は、朝倉の何か眩しい告白に、思はず、から云つて體を乘り出した。
朝倉は、それから、章子の父が死んで、互ひに音信も絶えてゐたのが、三年目に赤坂で偶然に邂逅した時は、既に章子は藝者となつてゐた事實から、それからまた數年後、房州一の宮で出會つた時の話、續いて今日に至るまで、あらゆる運命の支離と戰ひながら依然清純な愛情を持續して、時のくるのを待つてゐた自分の心境まで詳しく打明け、今度の事件を契機として、正式に結婚の上、出來ることなら、二人の娘も、自分の嫡出子として入籍したい意向であることまで腹藏なく啓二郎に傳へた。
「そんな次第で、あなたにも、一度親しくお目にかかり、二人の娘の入籍についても、一應の御諒解を願つておきたいと思つたのです。で、今日出向きました用件の、先づ前提は、そのことです。如何でせうか。私が章子さんと結婚しますと同時に、あの二人の娘さんを私の嫡出子として入籍しますことに、御同意願ひますでせうか」
朝倉は、から言つて、熱い瞳で大原の顔を見上げた。

興亞の新政策
即ち日本のモンロー主義 (上)

樞密顧問官 伯爵 金子堅太郎

今度の支那事變が起つて、私は感慨を新たにするのは、今から三十數年前アメリカ大統領ルーズヴエルトと駐米英國大使ゼームス・ブライスが共に、日本に東亞の盟主たれ、日本は東洋にモンロー・ドクトリンを行へといつたあの適切な意見である。

今各國の策動があるやうであるが、皆内心日本が支那の土地を取らうとしてゐるのではないかと恐がつてゐる。日本としては毛頭そんな考へはないのであるから、この際日本はルーズヴエルトとゼームス・ブライスの言つた通りにアジヤのモンロー・ドクトリンは獨りアジヤの爲めのみならず、世界平和の爲めだ。思ひ切つてアジヤから手を引きなさい。決してお前達の既得權益は荒さぬ。お前達の支那における權益は荒さぬ。門戸も開く。機會も均等にする。決して支那の領土をとらうといふ考へは日本にはない。又支那の政治については一切日本が勝手にやると云ふ様な考へはないから、これは須らく日本にお委せなさい。ルーズヴエルトとブライスの言つた通りにモンロー・ドクトリンによつてアジヤを立派なアジヤにするから日本に一任してくれ、と私は今日日本が言つてもいいと思ふ。言ふだけの地位もあり、權力もあると思ふ。

三十三年前の明治三十八年七月七日にルーズヴエルトがオスター灣で既に私に言つて居るのである。そして又四十年にゼームス・ブライスがアメリカからの歸途、帝國ホテルで私と會見しその話をして居る。これは歐米の代表的大政治家の意見であつて、金子の私案でも何でもない。歐米の大政治家がそれが一番アジヤの平和、世界の平和を保持するところのものだと云ふのであつて、私がそれを聞いて居つたから今日それをお話するので、決して金子が新らしい説を行はうといふのぢやない。私にさづけられたる意見であるといふことを私はこの機會にお話をして置かうと思ふ。

× ×

これからの話は、今から八、九年前になるが荒木貞夫君がこのアジヤのモンロー・ドクトリンの話を知つて居つて陸軍大臣に就任した時、一日私の家に來て今度陸軍省首腦部の者二、三百人に貴下からアジヤのモンロー・ドクトリンの話をしてくれまいかと云ふので參謀本部の二階でその話をしたそれである。

× ×

日本を世界に雄飛させて日本を大いに發達させようといふ思召は明治天皇の御即位當初からの思召であらせられました。世界の大勢を觀破遊ばされてゐた 明治天皇の叡慮はいつも東洋の平和は如何にして保てるか、──といふことであらせられたと拜してゐる。東洋の平和と云へば、當時は日本、朝鮮、支那が主なることであつたが、それには支那──その頃は清朝時代で清國であつた──その清國と日本の政府が提携して行かなければ到底東洋の平和は保てるものではない。何となれば、その當時歐米は成べく深く支那に喰ひ込んで來ようとして居り、殊にイギリスは支那の領土を占領しようとかかつて居た。ロシヤ、フランス皆然り、ドイツも亦後山東省を取つたが、虎視眈々たるものがあつた。アメリカはスペインとの戰爭でヒリッピンをとつて以來、これも亦東洋に大いなる野心を持つて居た。

このやうな状況を 陛下はよく達觀遊ばされて、どうしても支那と日本が提携して行かなければ、ヨーロッパがだんだんアジヤを蠶食して自分の領土にしようとする野心を逞しくする。これを防ぐには支那、即ち清朝と日本帝國とが相提携してゆかねばならないといふのが、大帝の最初からの思召であつた。私は 明治天皇、大正天皇、それから 今上陛下に奉仕して三代の聖恩を辱うして居るが、實にこの 明治天皇の思召は明かに事實の上に──殊に外交に顯現されて居る。それは三條、岩倉、木戸、大久保、近くは伊藤、山縣、井上、黒田、松方といふやうな元老が終始この思召を奉戴し政務をあづかつて來られたのであつた。この事實を最も有効に物語るものはまづ日露問題であらう。

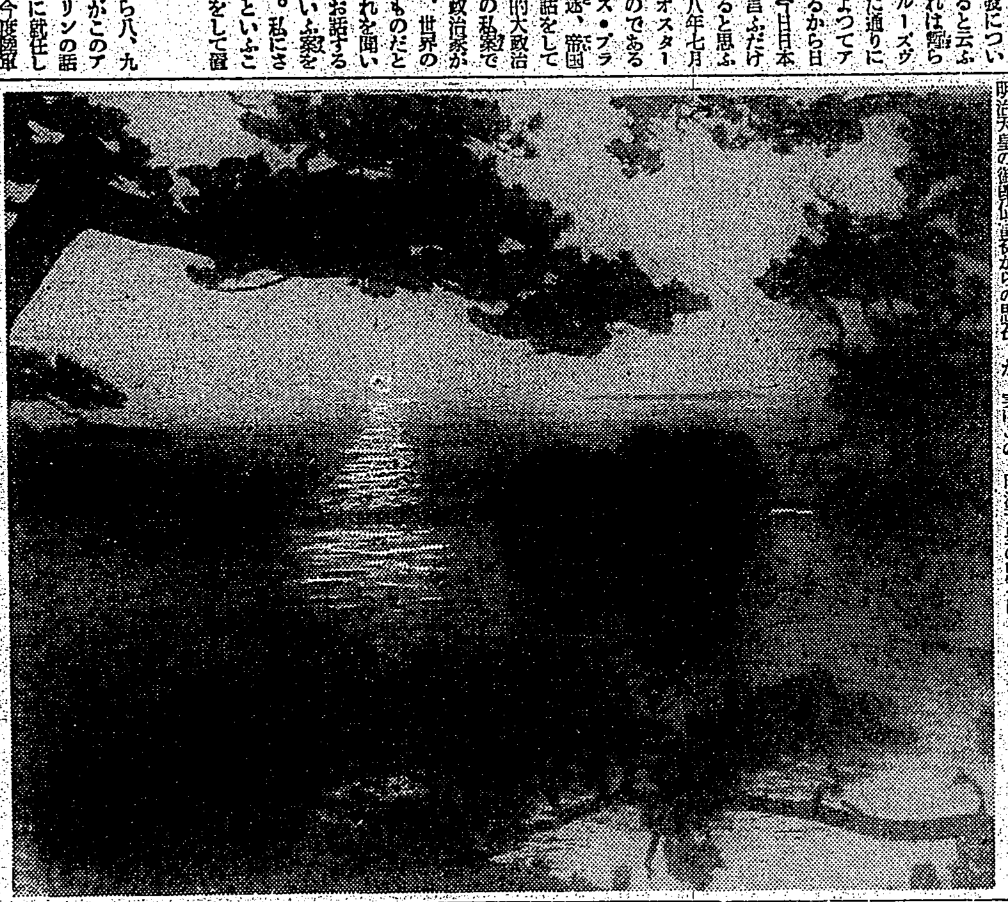

朝陽映島

◇從軍現地報告◇ 涙のお辨當

兒童文藝家 長沼依山

私は、德安入城を終つて、硝煙が未だ鼻先に臭つてゐるうちに、廬山の南麓をトラックにゆられ、星子を通つて大急ぎで九江に歸つて來ました。そこで
「漢口が陷落しました!」
と云ふ聲を聞き、棧橋へ飛んで來ると、いままさに漢口行きの最初の○○船が出るといふ所でした。
「私を乘せて下さい!」
と、早速、手續きを終つて、船室へ入り込んだのです。
「これでよかつた。私としては漢口へ一番乘りだぞ」
と獨りうなづいてゐると、○○船はいよいよ走り出します。
私の部屋の中には、漢口へ乘込む兵隊さんが、十人ばかり固まつて、元氣のよい話をしてゐます。
「これで支那軍も參つたらう」
「蔣さんも漢口を占領されてはもうお仕舞だな」
「蔣さんは、二十四日まで武昌にゐたと云ふぢやないか」
「殘念なことをしたなア、引っ捕まへてやるのだつたに」
などと、話がはづんでゐるうちに、船は進んで、お晝の時間です。
「長沼さん、辨當をお持ちですか?」
「えッ、辨當?」
「はい、この船は食べ物を積んでゐないのです」
「さうですか、私は持つてゐません──」
これから漢口まで三日間、船に居なければならないといふのに、餘り急いで米粒一つ用意しないで乘り込んでしまつたのです。
「さて?……困つた事が出來た。三日間食はずにゐなければならないぞ」
と、心の中に何か適當でも食べて凌がうと決心したのでした。その時、隣にゐた北海道の兵隊さんが
「持つてゐなければ、私共が分けて上げませう──」
「……なあに、私は絶食でも食べて……」
「いや、困つた時は、誰も同じことです。さあ、お食り下さい」
とその人が言ふのです。すると他の三人の兵隊さん達が聲を揃へて
「いいです。漢口へ着くまで自分達も分けませう」
さう申出られはしましたが、兵隊さんのだつて、そんなに多くはないのですが、それを私のために分けて下さることに決めたのでした。
「有難う」
私は、ハンゴーを抱へ、箸をとつたのですが、兵隊さんの情けに涙が出て、なかなか食べられないのでした。
「………」
皆さん! 私は、この四人の兵隊さんのお蔭で腹も空かず、無事に漢口へ着く事が出來たのです!
「お名前を承つておきたいのですが──」
上陸の際、私がさう聞いたのですが
「自分は、○○伍長であります」
「さうですか、こちらのお方は?」
「自分は九州の鶴田一等兵、兩隣は同じ所の熊藤一等兵と洲上一等兵であります」
「さうですか、又縁がありましたら、是非お目にかかつて、御恩を……」
「いや……こんなことを!」
さう兵隊さん達は云ふのでした──そして西と東に袂を分つたのでした。

ラヂオ

朝

【七・〇〇】朝の挨拶、ラヂオ體操、朝の音樂(レコード)管絃樂 喜歌劇「騎兵」序曲…伯林フイルハーモニー管絃樂團、三重奏…天使のセレナード ウィーン三重奏團
【七・三〇】朝の修養(東京)倫理御進講草案講話 猪狩又藏
【八・〇〇】ニュース
【八・〇五】初等英語講座(第四十六課)上村一仁
【九・四五】家庭講座(臺北)お正月用の衣類の整理
【一〇・一五】家庭料理献立(臺北)…一、鯉の玉掛け柚子味噌かけ 二、雞肉のつくねと小菜の清汁 三、牡蠣の酢のもの
【一一・〇〇】肉豚取引相場(各局)日用品小賣値段(各局)職業紹介放送(各局)

晝

【一一・三〇】臨時官報ニュース
【一一・五九】正午の時報、東京(公示事項、告知事項)(各局高報、各局)午後の放送番組發表(各局)
【〇・一〇】音樂娛樂時間(レコード)浪花節 京山若千代 …あげ 若松文廣市
【〇・四〇】ニュース
【一・一〇】株式取引相場
【一・四〇】ラヂオ體操
【三・〇〇】ニュース
【三・三〇】經濟市況ニュース
【四・〇〇】經濟市況
【五・〇〇】廣東語講座(第十九講)(臺北)山下昇
【五・三〇】ニュース
【五・五五】コドモのニュース(臺北)綴方(五年)佐々岡昌代

夜

【六・〇〇】子供の時間(旅順)童歌と吹奏樂─行進曲「軍艦旗」(海軍軍樂隊編曲)吳海軍軍樂隊、指揮松原東一郎
【六・二〇】子供の新聞(東京)
【六・二五】趣味講演(東京)
【六・五五】カレント・トピックス(東京)
【七・〇〇】子供の時間(臺北)
【七・一〇】ニュース
【七・二〇】國民歌謠(東京)
【七・四〇】講演(東京)
【八・〇〇】男聲合唱、民謠集(東京)オリオン・コール、ねむれ・いとし子(アメリカ民謠)他八曲
【八・二五】小唄(東京)元旦や、他六曲…唄─梓日と子、三味線─梓日と子、春日とよ江
【八・四〇】浪花節(東京)名匠左甚五郎の中木彫の卿…廣澤虎吉
【九・一〇】長唄(東京)春の調娘七種…吉住小三蔵、吉住小緒次外一名、三味線─杵屋彌和三郎外一名、囃子─望月長之助外三名
【九・三九】九・四〇時報(東京)
【九・四一】ラヂオ風景(臺北)建設の聲(JFAK編成係作)
【一〇・〇〇】ニュース
【一〇・一〇】放送局編輯ニュース、新聞社提供ニュース(各局)局報(各局)明日の放送番組發表(各局)
【一一・〇五】英語ニュース
【一一・二〇】北京語ニュース
【一一・三五】廣東語ニュース
【一一・五〇】馬來語ニュース

講演(東京 七・四〇) 松代同次

△南支作戰前後の香港

私は最近まで香港に滯在し十一月末歸朝したので、廣東陷落前後の香港の状況について大體左の項目によりお話して見ることとする
(一)上海、南京の陷落後、中支南支、南洋方面に逃避した財界人士の移動状況、香港に殘留した支那人の状況、在港財界の活動振り
(二)右の影響を受けた時局下香港の状況
(三)時局中の在留日本人の状況
(四)香港の軍事、經濟、武器輸送状況
(五)バイヤス灣上陸前後の香港の心理的影響
(六)廣東陷落を契機として香港の受けた經濟的影響、廣東香港兩係の變化、佛印方面との關係
(七)廣東對支と進路問題

趣味講座(東京 六・二五) 民俗と酒 柳田國男

祭事や祝宴に必らずつきものになされてゐるわが國の酒は、古來どのやうにして用ひられて來たか、

放送出版協會好評書

◆家庭趣味講座放送講演書◆

日本放送協會編 家庭メモ 第一・第二 各一、〇〇 送各6
日本放送協會編 家庭衛生メモ 一、〇〇 6
日本放送協會編 四季漬物讀本 一、〇〇 10
日本放送協會編 放送料理一千集 野菜・肉類各 一、六五 11
東京中央放送局編 ことばの講座 第一輯第二輯 一、五〇 各14
服部嘉香著 改訂實用作文講話 二、〇〇 14
弘田龍太郎外二氏著 放送初等音樂講座 二、〇〇 14
外二氏著 アマチュア寫眞講座 二、〇〇 14
三浦常吉他九氏共著 釣の講座 一、〇〇 10
本阿彌光遜他著 刀劍談 一、三〇 14
茶の湯講座 一、二〇 14
海野十三著 地球盗難 一、五〇 10
海野十三著 東京要塞 一、五〇 10
海野十三著 蠅男 一、五〇 10
小尾範治著 學校放送の實際と利用 一、五〇 10
海野十三著 東京空爆 一、五〇 10
木々高太郎著 或る光線 一、五〇 10
小栗虫太郎著 地中海 一、五〇 10

高周波醫學の理論と實際 醫學博士 綿貫英助著 價一圓八十五錢 病人は勿論、長壽を得んと希望する人は本書を讀んで、新興高周波醫學の何者かを知れ!!(最新刊)

◆ラヂオ技術參考書◆

土岐寅助著 初等ラヂオ講義録 〇、三五 4
原良一著 誰にもわかる配線圖の解き方 〇、八〇 10
ラヂオ科學社編 實驗付記 受信機回路一百集 〇、八五 10
ラヂオ科學社編 ラヂオ早わかり 〇、八五 8
松平維石著 誰にもわかるラヂオ用電氣讀本 〇、九〇 10
ラヂオ科學社編 ラヂオの原理・動作・應用 一、三〇 14
原勇著 ラヂオ受信機組立讀本 一、〇〇 14
原勇著 スーパー原理組立調整 一、三〇 14
ラヂオ科學社編 電子の原理・解說・裝置 〇、八〇 10
日本ラヂオ通信學校編 ラヂオの豫備知識 二、三〇 14
日本ラヂオ通信學校編 ラヂオの基礎知識 二、八〇 14
日本ラヂオ通信學校編 ラヂオ受信機の知識(上)(下) 各二、〇〇 各14
日本ラヂオ通信學校編 ラヂオの修理知識 二、〇〇 14
日本ラヂオ通信學校編 ラヂオの應用知識 二、五〇 14
日本ラヂオ通信學校編 全國放送局技術試驗問題解答集 一、三〇 14
谷村功著 ラヂオ百問百答 二、五〇 14
菅英一男著 ラヂオと計算 一、五〇 14
森友芳三郎著 テレビジョンの原理と製作 一、八〇 16
森田孝一著 増幅器と受信機 一、〇〇 14
黒田吉郎著 實用無線學 四、三〇 22
高山恒太郎 功共著 ラヂオ・ポケットブック 一、五〇 14
著 放送無線學(上) 三、五〇 14
日本放送協會技術局編 ラヂオ技術教科書 一、二五 14
淺島英二著 大型眞空管 二、〇〇 14
大阪中央放送局編 ラヂオ技術知識 〇、八五 10

冬期ラヂオテキスト

基礎英語 一月十日─三月二十五日
支那語講座 一月九日─三月二十四日
基礎佛蘭西語 一月十一日─三月二十四日
日本放送協會編 放送ニュース解說 每月三回發行 三錢(送一錢)
日本放送協會編 ラヂオ講演講座 十錢(送一錢)
子供のテキスト 新年號 二十錢
日本放送出版協會 東京市芝區田村町一丁目テキストビル 振替東京四九七〇一番 大阪市東區北久太郎町二 振替大阪五五九二二番

ラヂオの講義録

校長 工學博士 山本忠興先生
今が入學の絕好期!! 學費一ケ月タッタ一圓二十錢 わづか六ケ月で卒業
内容見本進呈
東京市芝區田村町一丁目テキストビル 日本ラヂオ通信學校 振替東京四四五〇〇番

ラヂオ科學

新年號 八十五錢(送料二錢五厘)
權威あつて平易、日本一安いラヂオ技術雜誌!!!
受信眞空管大特輯
ラヂオの發達なくしてはラヂオ今日の發達はない。受信機に使はれる眞空管の原理と動作と應用をあますところなく説いた本號をラヂオ研究者は見逃してはならぬ。
東京市芝區田村町一丁目テキストビル ラヂオ科學社 振替東京八三七〇〇番

興亞の新春におくる 健康美を創る榮養クリーム

輝く新春のやうな健康美と若肌にどうしたら一番早くなれるでせう? それにはお肌の内部に榮養分を與へる事が必要であります。ところが、今迄の一般のクリームでは只單に肌の表面についてゐるだけですからこれでは到底若肌は望めません。しかし、クラブ美身クリームだけは全然ちがひます、ホルモンや榮養分が肌の内部に滲透して科學の力で美しい肌にする強力な榮養クリームであります。

★

論より證據、スグおためしになつてホルモンの素晴しい威力に御注意ねがひます。小皺や皺、肌アレをよく解消します。尚、クラブ美身クリームは白粉下としても專門の基礎クリーム以上の性能があり白粉がムラなくよくついてお化粧が一日中崩れません。

クラブ美身クリーム……三〇セン・三七セン・四八セン・九〇セン
業務用クラブ美身クリーム……一圓八〇セン

冬 どんな寒さでもお顔や手が決してアレないクリーム!

の寒風、冷たい水仕事はお肌をいためやすい! 然しお顔や手のアレ止めにこんなよく効くクリームはないと専らの評判であります。なぜアレ止めにはクラブ美身クリームに限るか? それは一般のクリームとちがひホルモンや脂肪分が肌内部にぐんぐんとしみ込んで強い榮養作用をするからであります。ですからどんな寒い時のお外出でも又お勝手やお洗濯などの冷い水仕事の時でもつけますと、ヒビ、シモヤケを防ぎ決してアレません

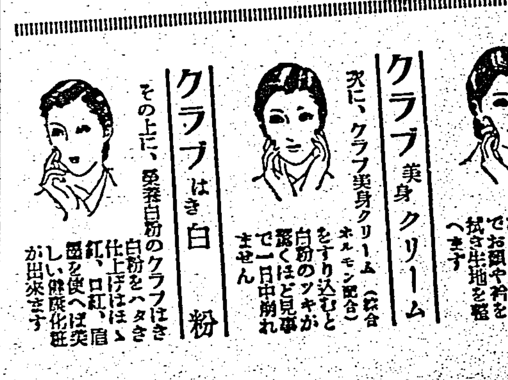

★健康化粧の仕方

クラブ乳液 先づ、ホルモンの力で肌の若返る水として有名なクラブ乳液でお顔や手を拭き生地を整へます
クラブ美身クリーム 次に、クラブ美身クリーム(綜合ホルモン配合)をすり込むと白粉のツヤが深くほど見事で一日中崩れません
クラブはき白粉 その上に、榮養白粉のクラブはき白粉をヘタきき仕上げはほゝ紅、口紅、眉墨を使へば美しい健康化粧が出來ます

C─73

皮膚滲透性の強いホルモンの特許 專賣特許 第一二三六四八號 第一二一五八三號 第一〇七五一二號

ホルモン配合 榮養クリーム

クラブ美身クリーム

梧棲築港の快報に 中部住民は歡喜

二街二庄を合併して 一大都市建設を計畫

【臺中電話】多年の懸案たる梧棲築港費が明年度豫算に計上されるや中部住民否全島民が感激と感謝に胸躍らし壽ぐ聖戰第二新春の喜びの二重奏を奏で早くも同築港を中心に一大都市の計畫が進められて居る、內容は梧棲、清水、沙鹿、龍井の二街二庄を合併して中部に於ける一大都市を建設すべく昨年末には既に梧棲築港工事着手後に於ける水道の水源等の調査を終つて居り新都市の實地調査も新年度には着手されるものと見られ中部では再び築港景氣蒸返され素晴らしい景氣を呼んで居る

高雄州通常州會 きのふから開催

【高雄電話】高雄州通常州會は六日午前十時十分より州會議事堂に於て開會、西村地方課長[illegible]員二十二名[illegible]出席の下に開會[illegible]新任議員[illegible]吳海水両氏の挨拶あり[illegible]議長より[illegible]與員任命[illegible]陳秋金三氏を任命[illegible]長內海知事は一時間二十分に亘つて州治概況並に十四年度豫算編成大綱につき說明を為し一旦休憩し午後十一時五十分再開白石氏より在支皇軍將兵武運長久祈願の電報を發送すべしとの緊急動議出で滿場一致可決終つて議事に入り

第一號議案 高雄州會會議規則中改正の件

原案通り可決次いで

第二號議案 昭和十二年度高雄州歲入出決算報告の件

第三號議案 昭和十二年度高雄州特別會計公共用地施設費歲入歲出決算報告の件

第四號議案 昭和十二年度高雄州特別會計罹災救助基金歲入歲出決算報告の件

第五號議案 昭和十三年度高雄州歲入出豫算追加の件

以上各議案を一括上程議會省略可決再休憩に入り午後一時再開、議長より皇軍將兵に感謝文を朗讀の後

第六號議案 昭和十四年度高雄州歲入出豫算

第七號議案 昭和十四年度高雄州特別會計公共用地施設費歲入歲出豫算

第十一號議案 阿公店溪改修費負擔金賦課の件

第十二號議案 山地開發、道路開鑿費負擔金賦課の件

以上各議案を一括上程、第一讀會に入り江瀨參與の說明に對し吳振榮、李茂吉、吳海水、高霖、[illegible]、陳秋金、[illegible]氏、右田豬氏より質疑應答あつて第一讀會を終り、第二讀會は七日に持ち越して同四時三十五分閉會、第一日を終つた

て州治概況並に十四年度豫算編成大綱[illegible]

【高雄電話】高雄州十四年度豫算は一般特別會計を合せて總額七百七十六萬五百六十五圓と內定、六、七兩日州會議事堂に於て開催の通常州會に上程附議されたが內訳左の通りである（單位圓）

皇軍將兵感謝文左の如し

支那事變勃發以來茲に一年有半忠勇義烈なる皇軍將兵各位には萬難を排して赫々たる戰果を收め國威を中外に宣揚せられ、今や東亞新秩序の大業建設に邁進しつつあるは一に各位盡忠報國の賜にして銃後國民として衷心感謝感激措く能はざるところなり本日ここに高雄州會開會に當り南[illegible]の決議を以て閣下並に麾下將兵各位に對し深甚なる敬意を表すると共に益々御武運の長久ならんことを御祈り申上ぐ

高雄州會議長 內海忠司

高雄州豫算案

歲入歲出豫算

歲入 經常部

第一款 州税		[illegible]
第一項	所得稅附加稅	[illegible]
第二項	地租附加稅	[illegible]
第三項	營業稅附加稅	[illegible]
第四項	家屋稅附加稅	[illegible]
第五項	鑛業稅附加稅	[illegible]
第六項	特別營業稅	[illegible]
第七項	雜種稅	[illegible]
第二款	財產收入	
第一項	不動產收入	[illegible]
第二項	動產收入	[illegible]
第三款	使用料及手數料	[illegible]
第一項	使用料	[illegible]
第二項	手數料	[illegible]
第四款	分賦金	[illegible]
第一項	郡役所費分賦金	[illegible]
第五款	雜收入	[illegible]
	內{郡市收入 郡收入}	[illegible]
第一項	雜收入	[illegible]

臨時部

第三項	社會事業費補助金	[illegible]
第四項	勸業費補助金	[illegible]
	內{郡市收入 郡收入}	[illegible]
第五項	土木費補助金	[illegible]
第六項	社會教育費補助金	[illegible]
第七項	防空費補助金	[illegible]
第八項	軍事援護費補助金	[illegible]
第三款	寄附金	[illegible]
第一項	土木費寄附金	[illegible]
第二項	河川工事費負擔金寄附金	[illegible]
第四款	財產賣拂代金	[illegible]
第一項	不動產賣拂代金	[illegible]
第五款	河川工事費負擔金收入	[illegible]
第六款	州債	[illegible]
第一項	州債金	[illegible]
	歲入臨時部計	[illegible]
	內{郡市收入 郡收入}	[illegible]
	歲入合計	[illegible]
	內{郡市收入 郡收入}	[illegible]

歲出 經常部

第一款	神社費	[illegible]
第一項	神社費	[illegible]
第二款	會議費	[illegible]
第一項	州會議費	[illegible]
第二項	參事會費	[illegible]
第三款	廳費	[illegible]
第一項	事務費	[illegible]
第二項	俸給及諸給	[illegible]
第三項	旅費	[illegible]
第四項	修繕費	[illegible]
第五項	公費	[illegible]
第四款	郡役所費	
第一項	事務費	[illegible]
第二項	俸給及諸給	[illegible]
第三項	旅費	[illegible]
第四項	修繕費	[illegible]
第五款	土木費	[illegible]
第一項	道路及橋梁費	[illegible]
第二項	治水堤防費	[illegible]
第三項	測量費	[illegible]
第六款	教育費	[illegible]
第一項	小公學校費	[illegible]
第二項	中學校費	[illegible]
第三項	高等女學校費	[illegible]
第四項	實業學校費	[illegible]
第五項	學事諸費	[illegible]
第六項	社會教育費	[illegible]
第七項	國庫納金	[illegible]
第七款	衞生及病院費	[illegible]
第一項	公園費	[illegible]
第二項	傳染病豫防費	[illegible]
第三項	マラリア防遏費	[illegible]
第四項	癩豫防費	[illegible]
第五項	婦人病院費	[illegible]
第六項	結核豫防費	[illegible]
第七項	衞生諸費	[illegible]
第八款	勸業費	
第一項	農事試驗場費	[illegible]
第二項	林業試驗場費	[illegible]
第三項	種畜場費	[illegible]
第四項	水產試驗場費	[illegible]
第五項	商工獎勵館費	[illegible]
第六項	工業徒弟養成所費	[illegible]
第七項	貿易事務員養成所費	[illegible]
第八項	移民指導獎勵費	[illegible]
第九項	勸業諸費	[illegible]
第九款	水利事業費	[illegible]
第十款	地方改良費	
第一項	地方改良費	[illegible]
第十一款	社會事業費	
第一項	救助費	[illegible]
第二項	方面委員費	[illegible]
第十二款	史蹟名勝天然紀念物保存費	[illegible]
第一項	史蹟名勝天然紀念物保存費	[illegible]
第十三款	財產費	[illegible]
第一項	維持費	[illegible]
第二項	管理費	[illegible]
第十四款	諸稅及負擔	[illegible]
第一項	交付金	[illegible]
第十五款	州稅取扱費	[illegible]
第一項	徵收費	[illegible]
第二項	交付金	[illegible]
第三項	稅額分賦費	[illegible]
第四項	雜費	[illegible]
第十六款	諸支出金	[illegible]
	內{郡市負擔 郡負擔}	[illegible]
第一項	給與金	[illegible]
第二項	恩給分擔金	[illegible]
第三項	諸支出金	[illegible]
第十七款	防空費	[illegible]
	內{郡市負擔 郡負擔}	[illegible]
第一項	防空費	[illegible]
第十八款	豫備費	[illegible]
	內{郡市負擔 郡負擔}	[illegible]
第一項	豫備費	[illegible]
	歲出經常部計	[illegible]
	內{郡市負擔 郡負擔}	[illegible]

臨時部

第一款	臨時土木費	[illegible]
第一項	營繕費	[illegible]
第二項	道路橋梁費	[illegible]
第三項	災害復舊費	[illegible]
第四項	測量調查費	[illegible]
第二款	衞生費	[illegible]
第一項	マラリア防遏施設費	[illegible]
第三款	勸業費	[illegible]
第一項	勸業諸費	[illegible]
第四款	記念公園造營費	[illegible]
第一項	壽山記念公園造營費	[illegible]
第五款	寄附	[illegible]
第一項	道路工事寄附	[illegible]
第六款	補助	[illegible]
第一項	街庄役場補助	[illegible]
第二項	教育補助	[illegible]
第三項	衞生補助	[illegible]
第四項	勸業補助	[illegible]
第五項	社會事業補助	[illegible]
第六項	土木補助	[illegible]
第七項	防空補助	[illegible]
第八項	在郷軍人會補助	[illegible]
第九項	自治協會補助	[illegible]
第十項	國立公園協會補助	[illegible]
第十一項	臺灣大亞細亞協會高雄支部補助	1,000
第七款	河川工事費負擔金	[illegible]
第一項	河川工事費負擔金	[illegible]
第八款	河川工事費負擔金取扱費	[illegible]
第一項	徵收費	[illegible]
第二項	交付金	[illegible]
第九款	河川工事費納付金	[illegible]
第一項	河川工事費納付金	[illegible]
第十款	河川工事費納付金取扱費	[illegible]
第一項	徵收費	[illegible]
第二項	交付金	[illegible]
第十一款	國民精神總動員費	[illegible]
第一項	國民精神總動員費	[illegible]
第十二款	臨時情報部費	[illegible]
第一項	臨時情報部費	[illegible]
第十三款	繰入金	[illegible]
第一項	特別會計繰入金	[illegible]
第十三款	陸海軍將兵慰問歡待費	[illegible]
第一項	陸海軍將兵慰問歡待費	[illegible]
第十四款	軍事援護費	[illegible]
第一項	軍事援護費	[illegible]
第二項	軍事援護相談所費	[illegible]
第十五款	紀元二千六百年記念事業費	[illegible]
第一項	紀元二千六百年記念事業費	[illegible]
第十六款	財產費	[illegible]
第一項	土地買收費	[illegible]
第十七款	州債費	[illegible]
第一項	州債費	[illegible]
	歲出臨時部計	[illegible]
	內{郡市負擔 郡負擔}	[illegible]
	歲出合計	[illegible]
	內{郡市負擔 郡負擔}	[illegible]

特別會計罹災救助基金歲入歲出豫算

歲入		
第一款	罹災救助基金收入	[illegible]
第一項	罹災救助基金收入	[illegible]
	歲入計	[illegible]
歲出		
第一款	罹災救助費	[illegible]
第一項	救助費	[illegible]
第二項	諸稅及負擔	[illegible]
第三項	雜出	[illegible]
第四項	豫備費	[illegible]
	歲出計	[illegible]

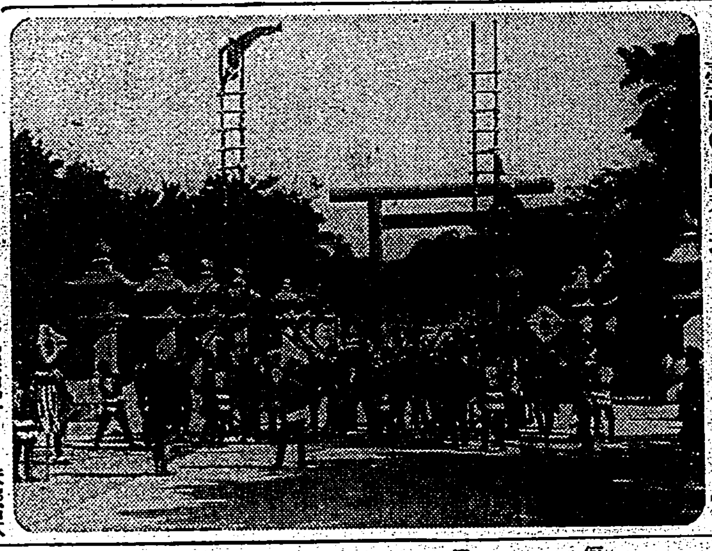

臺南の出初式……同市四日舉行……

光榮の獻穀田

けふ地鎮祭と播種祭

【臺南電話】臺南州では豫て昭和十四年新穀獻納祭田の銓衡を急いでゐたが臺南州新化郡[illegible]氏に夫々決定を見たので七日午前十一時川村知事、金子勸業課長以下官民多數參列のもとに嚴肅なる地鎮、播種祭を執行する

歲入經常部計 [illegible]

	內{郡市收入 郡收入}	[illegible]
	臨時部	
第一款	繰越金	[illegible]
	內{郡市收入 郡收入}	[illegible]
第一項	前年度繰越金	[illegible]
	內{郡市收入 郡收入}	[illegible]
第二款	國庫補助金	[illegible]
	內{郡市收入 郡收入}	[illegible]
第一項	教育費補助金	[illegible]
第二項	衞生費補助金	[illegible]

臺南の觀兵式

七千餘名が參加して 八日州廳前廣場で舉行

【臺南電話】臺南市の陸軍始觀兵式は明八日午前十時より同本部隊將兵、在郷軍人、青年團、防衞團、各中等、小公學校生徒等約七千餘名參加の下に州廳前に於て舉行、終了後街頭より同本部隊長を先頭とし勇壯なる分列行進を行ふ豫定で戰時に輝く軍國の新春を飾る盛觀として期待されてゐる

元旦に參拜

中原街長園長となり淡水郡小田[illegible]務久保田警察課長はじめ百二十名の街民は皆揃三十一日午後十一時五十分の臨時列車にて皇軍武運長久祈願のために臺灣神社へ參拜し一同徒歩にて一日午前六時三十分歸[illegible]した

士林昭明寺新願會

七星郡士林街山子腳昭明寺では此度臨濟宗妙心寺派に屬し、寺牌の下附を受けたので、七日午前十一時より同寺に於て臨濟宗[illegible]侶數名列席し、[illegible]監督高林玄寶老師及び傳教關係者多數招請し、寺安の式典を擧行と同時に武運長久祈願及び支那事變戰病死者の追悼法會を併修する由

臺北、高雄間を 自轉車で走破

落伍者なくけふ歸北

【高雄電話】去る二日臺北市を出發した臺北市聯合青年團員二十二名の自轉車隊は四日午前八時嘉義を經て途中各地青年團を訪問し五日午後八時半元氣に一名の落伍者もなく最後の目的地高雄市に入つたが直ちに高雄神社に參拜した後東洋ホテルに一泊六日午後九時五十分發[illegible]歸北した

花蓮港廳下移民の 指導機關を設立

明年度には具體化か

花蓮港廳下の內地移民村は從來廳當局の所管に屬しこれが指導經營は全部當局の手に依つて為されてゐるが築港完成と同時に廳下の各種產業は急速なる發展をなし生產の激増努力の供給は當面の緊急問題として檢討せられ更に今年三月頃には漁港完成を目差して漁業移民の入植が實施せらるる等廳下の移民の業は今後益々重且つ大を加へて行く趨勢となるのでこの膨大なる事業を廳當局のみが負擔することは當局としては事務に堪へざるのみならず十分その目的を達成し得ない恐れがあるので此際廳當局と移民との中間機關を設置し既設移民は勿論新設移民の從業指導監督等を全部右の機關に於て引受け以て移民の能力を十分發揮せしめては如何との議が起つてゐるがその

名稱は 花蓮港廳移民協會又は移民組合としこれを法人組織として相當大規模のものとし廳下の既設及新設移民を打つて一丸とせる一大機關たらしめようとの意向で高原廳長も十分その必要性を認識して居り又民間でも相當共鳴者がある模樣であるから明年度あたりには具體案が立てられるのではないかと豫測される

竹田信用組認可

永らく懸案であつた高雄州潮州郡竹田信用組合の設立は石丸庄長始め庄下有志及州郡當局の努力效を奏し去る十二月二十二日付竹田庄[illegible]一円として許可されたが、目下事務所改修及事務開始に大童である、[illegible]は同庄民の大慶事である、[illegible]去る一月二日付を以て任命された竹田信用組合長李[illegible]氏は高齡にも拘らず徒歩にて新任[illegible]した

鳳山丸缺航

【[illegible]】六日[illegible]の鳳山丸は[illegible]缺航した

各地出初式

嘉義 【嘉義電話】嘉義消防組第十九回出初式は六日午前九時より市公會堂廣場に於て川村知事以下軍官民代表者多數、高雄、台南、虎尾、斗六消防組關係者列席の下に舉行、諸點檢及報告あり勳記組員表彰、川村知事、郡守、長谷川市尹祝辭、續いて分列式、ポンプ操法、勇壯なる梯子乘りや消火演習ありて午前十一時半盛況裡に終了した

屏東 【屏東電話】屏東消防組の出初式は六日午前六時半より公園廣場に於て高橋警務部長、高木市尹、加藤署長外官民多數列席の下に舉行、各種點檢、分列行進に次いで消火演習を行ひ、最後に加藤署長より訓示[illegible]あり八時半終了した

羅東 【羅東電話】羅東郡で[illegible]は消防出初式を五日午前八時、丸木郡守以下官民多數參列の下に同街運動場にて盛大に舉行した

新營 【新營電話】臺南州新營郡警察課では同郡下壯丁の出初式を來る九日午前九時より新營神社外苑に於て（新營、鹽水、安溪寮）同日午後二時より白河公學校に於て（白河、後壁、番社）の各警察官部內壯丁團集の下に夫々盛大に舉行する

員林 台中州員林、田中、溪湖等三消防組の聯合出初式は既報の通り五日午前十時より員林公學校グラウンドで舉行、州からは中平警務部長、高橋保安課長等臨席來賓として郡守、州下各消防組長郡內官民有志多數出席先づ國式に次で國歌奉唱宮城遙拜、國旗揭揚、皇軍將兵の武運長久祈願、戰歿將兵の冥福祈願後大岡郡守の令旨奉讀、服裝並に器具の點檢あり、次いで國旗掲揚、刺又等の取扱ひ、腕用ポンプ及び自動車ポンプの操法等の後武山警察課長の點檢成績講評に續き報告、大岡郡守、武藤部長の告辭、中平警務部長の訓示、知事代理答辭終つて直ちに放水、救助、消火等の演習に移り其の華やかさと勇敢振りには數千の觀衆も思はず固唾を吞んだ最後に萬歲を三唱分列式あつて同十二時盛況裡に閉式した

桃園 【桃園電話】桃園消防組出初式は去る五日午前八時より同校文昌公園廣場に於て官民多數參列の下に開催され谷郡守の狀況報告、署長、警察課長の人員點檢及器具點檢に次いで同組合員に依り器取扱、自動車ポンプ操法、木登り、梯子乘りの妙技を示し更に分列式に引續き陸上噴霧に火を放ち消火演習を行ひ終つて警務部長祝辭、州知事告辭、街長祝辭、來賓祝辭あつて同十一時盛況裡に終了した

大溪 新竹州大溪[illegible]出初式[illegible]

元旦から大漁

竹南の漁民大喜び

【竹南電話】元旦早々に大漁、初網に二千斤續いて千斤又千斤といふ調子で而も漁物は新年の珍重な鰤身に重寶なサハラであつて竹南漁岸は元旦より急に活況を呈してゐる、初日より左[illegible]は事務[illegible]漁業の好況の[illegible]どれ程援けられるか計り知らずである、元旦より大漁も本年の幸先を[illegible]語るやうである

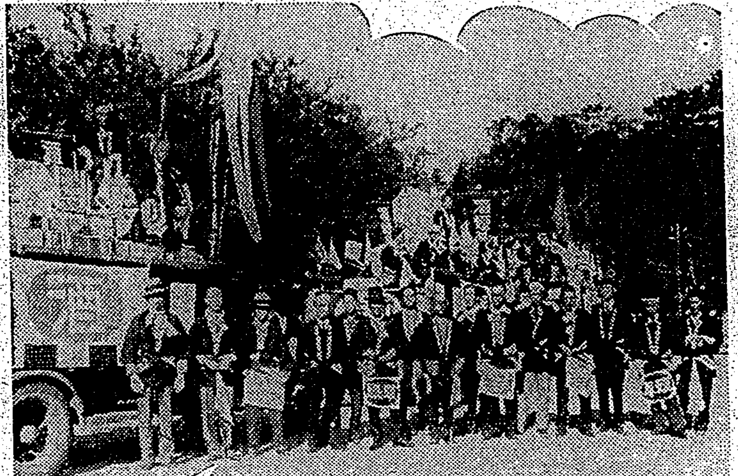

臺中の初荷　臺中州運送局では、例年二日を期して市內初荷行列を為して居たが、今年は一層莊嚴に、二日午前十時頃同所監督員以下從業員、並に販賣關係者は、運搬自動車九臺に分乘、先づ臺中神社に於て皇軍の武運長久祈願參拜後市內初荷行列をなした（寫眞は初荷の行列）

臺南州の十四年度豫算

總額は八百一萬餘圓

【臺南電話】臺南州の昭和十四年度豫算は漸く纏まつたので四日午前十一時四十分知事公室に於て川村知事より左の如く發表した

昭和十四年度豫算の編成に當つては今次事變の進展と國際情勢の推移とに伴ひ時局愈々重大を加へつつあるに鑑み物資勞力の需給調整並に消費節約に關し一層留意し國策に順應進んで之が遂行に支障なきを期するは勿論更に本州下の現狀に立脚し時局對應施設の強化擴充に關し夫々適切なる施設の普及徹底を期することに意を用ひ時局對應上必須的のものを除き其他の經費は資源の保存涵養の趣旨に鑑み極力整理緊縮を加へたのである

先づ教育教化方面にありては現下內外の情勢並に本島統治の根本使命たる民衆同化の程度に鑑み向一層之等施設の普及と共に益々島民の國體觀念を明徵し國民精神を涵養せしめ大に皇民化を促進するの必要を痛感致し初等普通教育は固より社會教育の擴充、就中國語普及施設、國語普及常用並に州民教化の原動力たる男女青年團の強化に意を用ひ又前年度より引續き女子實業補習教育の擴充其他州下產業の躍進的勃興に順應し驟て來るべき戰後の經營に備へ新に甲種農業學校を設置することに致した次第である

次に產業の開發に關しては我が國現在の非常時局の要求する所及州下產業の現勢に鑑み國策に順應し此の廣大なる土地と豐富なる資源の利用並に軍需品生產力の擴充に努め以て所謂對內經濟的使命の達成を期すべく新年度に於ても概ね前年度に引續き國策對應施設として棉作其他特用作物の獎勵、產馬並に役馬及蓄種牝馬の普及、牧野の設置獎勵、畜牛及養豚改良事業の擴充農事實行團體の普及に努め又生產力擴充施設として耕地防風林の造成、土地改良の普及、水產方面の施設として漁船建造に對し積極的獎勵に努め其他農產物檢查制度の充實、產業組合の擴充強化を圖ることに致したもの であるが尚事業擴張に對應し技術者の增置を計り之に伴ふ經費を相當計上致したのである

土木方面に於ては港灣施設としての安平船溜の設置、陸上交通施設としての路面の鋪裝、橋梁の架設等は前年度に引續き繼續實施すべきは勿論更に多年の懸案たりし八掌溪及北港溪兩河川改修工事に着手する外治水堤防工事、大埔楠西道路開鑿工事、結核療養所建築、軍事援護施設等に對し相當豫算を計上した、斯くの如くして昭和十四年豫算は總額八、〇一四、一〇六円の膨大に達し之を前年度當初豫算に比較すれば八四二、六七四円の增加となつて居り、而して歲入に於ては時局の推移に伴ふ經濟界の動向に留意の上豫算を計上し殊に課稅に付ては戶稅の市街庄移讓家屋稅附加稅の新設を致し他は昭和十三年度課率の範圍內に止め一切增率を爲さず專ら街勢の進展に依る州歲入の自然增加額及一部起債（二十六円）

財政計畫の下に編成したのである

【臺南州】財政上些の不安もなく將來に對し十分の餘力を殘し州財政の安固を考慮しつつ堅實なる財政計畫の下に編成したのである

昭和十四年度臺南州歲入歲出概算表

歲入經常部計	五、六七七、三一八円
歲入臨時部計	二、三三六、七八八円
合計	八、〇一四、一〇六円
歲出經常部計	五、〇八〇、三五三円
歲出臨時部計	二、九三三、七五三円
合計	八、〇一四、一〇六円

主なる新規事業

△教育關係

一、小公學校並實業補習學校學級の增加　二〇〇、三〇三円
（小公、實業補習計二一九學級）

二、臺南農業學校・一四七、〇四二円、校舍新營費三經常費一四、五四二円、二、五〇〇円（第一年度分）

三、國語普及獎勵費の增　六三、五七三円
（一二〇〇箇所の增）

四、學校校舍建築費　四八、三三三円
（臺南專修工業五、一〇〇円、臺南第一高女三、五三〇円、臺南高商四、八〇〇円、嘉義高女一九、九二〇円、嘉義農林一四、〇〇〇円）

五、外四項計　[illegible]

△土木關係

一、臺南運河の州移管　[illegible]

二、經費道路及指定道路鋪裝工事　一六二、四一六円

三、重要道路マカダム式舗装工事　[illegible]

四、嘉義白河道路附替工事　[illegible]

五、曾文溪護岸築造費　[illegible]

六、普通橋梁架設費　[illegible]

七、既設橋梁改築費　[illegible]

八、大埔、楠西道路開鑿工事　[illegible]

九、鹽水溪一部改修工事　[illegible]

十、河川工事費負擔金の增　[illegible]

十一、安平船溜設置費　[illegible]

十二、安平船溜道路改修費　[illegible]

外二項計　[illegible]

△勸業關係

一、特用作物獎勵費の增　[illegible]

二、棉作指導獎勵費の增　[illegible]

三、畜牛增殖費　[illegible]

四、家畜傳染病豫防費の增　[illegible]

五、畜產改良增殖費　[illegible]

六、耕地防風林造成費の增　[illegible]

七、產馬牧場設置費　[illegible]

八、耕地防風林設置獎勵費　[illegible]

外二項計　[illegible]

△衞生關係

一、代用臨時病院費　[illegible]

二、臺南婦人病院改築工事　[illegible]

三、結核療養所新築費　[illegible]

△軍事援護關係

一、軍事援護費　[illegible]

二、軍事援護住宅建築費　[illegible]

三、愛國婦人會臺南州支部援護補助　[illegible]

△防空關係

一、防空設備費　[illegible]

二、防空施設費　[illegible]

外一項計　[illegible]

△社會事業關係

一、方面委員費の增　[illegible]

三、國防義會補助　[illegible]

△其の他

一、市街庄吏員養成所費　[illegible]

二、自轉車稅交付金　[illegible]

三、斗六水道補助　[illegible]

△補助關係

一、三級道路改修費補助　[illegible]

二、私立學校補助　[illegible]

三、安平船溜關係道路補助　[illegible]

四、私立學校補助　[illegible]

外一項計　[illegible]

合計　[illegible]

豐原街の表通り 見事鋪裝成る

新春から面目を一新

【豐原電話】台中州豐原街は州下有數の市街にして近來商、工、商業共に勃然として活氣を呈したることは事實が雄弁に物語つて居るが、唯遺憾なのは去る昭和十年四月中部大震災の慘禍に祟られ從前の盛り場も街路の荒廢甚だしく單に外觀の不體裁ばかりでなく運搬交通の利便を妨げられ街民は常に苦慮したるにも拘はらず、時局經濟の重要なるに鑑み、此の不便に耐へ忍びたるも何時までも現狀を存續することは一面また街の發達を妨ぐる嫌あるに顧み邪當局では街路の改修に意を注ぎ當局に向つて種々陳情中であつたが、其努力遂に空しからず、遂に認可を得て一万四千餘円の工費を以て驛前より瑞穂公學校前まで新式アスフアルト鋪裝道路に改修することに決し、昨十三年十一月初旬より工事に着手し、年末に至り漸々砥の如き美事な鋪裝を除けの道路が完成して商、工、商業の中心地たる大豐原街を建設する一歩を更に踏み出し、聖戰進勝二年目の新春を明朗に迎へて街民は幸先きよしとばかりに今年の大發展を期し全街歡喜に充ちてゐる

幸田三郎氏結婚

【宜蘭電話】宜蘭街幸田嘉吉氏の令弟幸田三郎氏は今回臺北市旭町大島正雄氏長女英子孃と婚約相整ひ、六日午後二時臺灣神社に於て結婚式を擧行した

消防出初式は四日午前九時大溪公園忠魂碑前に於て舉行し高木警察課長より一場の訓示あつて引續き小公園に防火演習をなし正午終了した尚午後一時より保甲會議所で官民多數を招待消防新年宴を開催した

◇嘉なかだち◇

求職一件一回　[illegible]
其他　一名一回　[illegible]
居　[illegible]

乳母雇たし 當方生後六ヶ月の男子[illegible] 臺北市場內[illegible]中西商店

帳場入用 上の男子に限る 年齡五十五歲以下 臺北驛前[illegible]

貸家 大和町[illegible]巴會館

料理人見習 [illegible] 大和町[illegible]巴會館

美給募集 [illegible]

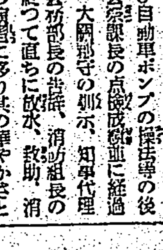

農業世界 新年特大号

二大別冊附錄 各冊約二百頁の單行本!!

第一別冊 最新園藝家寶典

第二別冊 園藝術奥傳圖解

農産關係 日本一 レコード寫眞集

世界各國國華總まくり
珍草ツチアケビ
晩生菊露地栽培
秋菊の短日栽培

蔬菜の新研究
有利な蔬菜は何か
黒慈姑の作り方
鳶菜の作り方
平茸の人工栽培法

新しい竹筍の作り方
サラリー鰻と鯉
花卉の栽培
睡蓮の促成栽培

木曾紅蕪の作方と食方
院內長蕪菁の作方食方
ボロイぞ蓮根の栽培
儲る南瓜フレーム栽培

かぜ 熱 頭痛 神經痛 に とても良く効く カイン 各藥店にあり

喘息 アスト

[illegible]博士創見の專問藥にして發作の輕減は勿論體質を[illegible]に改善して根治に導く（試藥無料進呈）

國五錢より五圓 特約大木・五[illegible] 東京神田[illegible] 巴商會

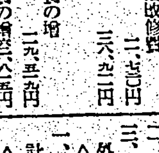

少年諸君!!

お正月のお樂しみに 少年倶樂部の增刊を 御用意下さい!

愉快な計畫、傑作の讀物、大笑の漫畫が澤山あつて、飛上るほど面白い大增刊!! しかも大型でとても讀みでがあります。賣切れぬ中早くごらん下さい。五十錢で本屋にあり。

機械工養成

旋盤工・仕上工

二ケ月卒業・必ず一人前になれる・就職斡旋・[illegible]の安いこと大阪一・學則進呈

大阪[illegible]町一六二 大阪[illegible]養成所

北の國の旅から
ストツクホルムの印象
カール・カペツク

ストツクホルムについては、こんなものである、町の眞中に湖が眞風景かつてゐる、それは世界の首都と橋と較べた時疑ひもなく小つぽけな橋に過ぎない、けれど橋には特殊性がある。ストツクホルムは一部分島々に築かれてゐるので外國人は瞬間自分が本土に立つてるか、島即ち海中か湖水の湖の眞中かの瞰なる瀬の上に立つてるかどうか、決して判らないのである、それらの島々に關して人々はスキヤレンと呼んだ、それらの島が非常に多いのですべての暮しの樂なスヱーデン人は自分の島とモーターボートを持つ餘裕があり、自分のどこの岸から泳げもする、暇があるやうにそれらのモーターボートが澤山浮かんでる、さうしてどんな瞬間でもそれらのボートの一つが三千本の松の木が生え、一軒の住家のある岩から成る小さな島へ向つて大きな音を立てて動いてゐる、しかし郵便屋は帆船に乗つて行かなければならないものならここでは景氣が悪いに違ひない

△

ストツクホルムそのものは忙しい清楚な外見上はまさしく貴族的な町である、町には青銅の王様、サイクリスト、綺麗でひよろ長い足をした少女たちと青年たちに満されてゐる、男と女が普通の大きさより大きい、それは完全な民族である、しかし彼らはそれを説明する民族的な説を持つてゐない、多くは肩幅の廣い腰の小さい背丈の高い綺麗な頭髪をした人たちである、つねに默りがちである、ここでは車は騒立てない、運轉手も喇叭を吹かない、誰もをして自己に氣をつけさせる、他の人々が彼らに會釋し音一つ立てない、それから海にさし出た大きな四角な文献のやうな王城がある、ベルマンの酒壺そこでは今日でも諸君はあの快樂派の詩人の思ひ出によく食べよく飲む、デュールガルデンには同じベルマンの思ひ出に捧げられた樹が生えてゐる、スカンセンには古いコッテイヂと風車がスヱーデンの各地から持つて來られ、国の衣裳をつけた老婆たちや北極熊、あざらし大鹿、馴鹿がゐる、ノールデスク・ミューゼットには民藝が食傷する程描かれ、彫られてゐる、それに對しては長い北方の夜があるので人は彼のジヤック・ナイフと大ナイフをとつて、彫み、削り、鑿で挽いたのであらう、さうしてつひにそれはレースのやうに見事に飾刻されてゐる、農民の家の壁には描かれた人物の長い彫刻帯があるので、北の夜では諸君もまた人人の行列にぶつつかるであらう、何といふ人間性の創造であらう、色彩、彫り、刺繍し、飾つたものの何といふ素朴な快樂であらう！

△

フイジ島から北極圏に到るまでそれは全く同じである、人間はここでは生活を積んでゐるばかりでなく、世界を空想し、彼らの美と彼ら自身の悦びのために物を創作してゐる、しかし彼らは人間に装飾品と姿を彫らないで彼のモーター・バイクの修繕をしたり、新聞から知識を得たりする、諸君は何を望まるるや？それは進歩である

それから巨大なオスベルグ・ラドースがある、私が訪ねてみた最大の近代的宮殿がある、非常に壮大なホールがあるのでそれらは神聖なサーヴイスだとか世界會議だとかには絶好のところであるかも知れない、窓といふ窓にはオレンヂ、青、紅のシヤツターのある陽氣な通り、手風琴風に建つた家家の在る勞働階級地區、それらの家は一人の人が彼の國家の窓を覗き込まないやうに出來てゐる、森の中は別荘地區である、そこではどの家からも氣持いい小さな庭が覗へり、どの國にも子供たちのためにちつぽけな家がある、そこで子供たちは自分たちの世界で遊べる

△

君が望む時には郵便は時間は何時であり、どんな天候であるかを告げ、諸君の好きな時に諸君を目覺まし、諸君が歸宅した時に諸君に用事を傳へもする、澤山の新しい橋と新しい道路、政治における小さな利害、口輪のない犬、化粧をしない女、巡査のゐない通り、鍵のない海水浴用の小屋、門のない門、誰も見張をしてゐない街の自動車と自轉車、永遠の恐怖と不信のない世界、さうして特に物珍らしいことは限りもない北方の日中であり、明るい夜であり、諸君は何時に就寝しようとも構はず、諸君はもう今日であるか、昨日であるかも知らない、人々は既に動いてゐたのかまだ動いてゐるのかも知らない、暗くなりさへしない蒼白き透明な幻影に変るだけである、全く暗くならない、しかし堅道、水から上つて來るやうに思はれるなんら源のない奇異な青ざめた光線がある――その時声だけが低くなり諸君はじつと坐してゐる、諸君はスヱーデンでさういふ歡待が圍かつてゐるのでじつと坐してある

何故といつて諸君はすべて他の飲物の後で諸君の女主人がお茶の一杯を彼女の客人に出すまでは床に就かない地方の習慣に關して、お客は家の女主人の右側にかけ祝盃をあげ、彼の主人の名誉を稱へてスピーチを述べなければならない、ところが家の主人も出來るだけ多くの客に同じことをする、客たちが食事の後で彼らのナプキンをしまふや否や彼らはその家の女主人に彼女に感謝を申出るやうに膝を曲げぬ高い歩調をとつて行くのである、この慣習は馴鹿の時代から傳はつたといはれてゐる、私はどの世紀であるか知らないが、それはずつと古いことであるに違ひない、何故といつて今日では馴鹿の時には人々はもうそれ以上人全くスヱーデンでは人々は必ず儀式をするやうにみえる、彼らは實際ひどく勿體づけどういふわけか生れつき禮式をしてゐる、地方のチヂオリで私は青空の下で演ずるババナから來たキユーバのジヤズバンドをみた、ストツクホルムの人たちはクレオルの道化のそのバンドを恰も日曜の說敎のやうに默つて厳粛しく見てゐた

櫻草の鉢（上）
横溝正史

「悪いことは出來ないものね。誰知るまいと思つても、あたしちやんと知つててよ。この寳はあたしのものよ、さやうなら」

――と、ここまで書いて來て布井君は、ビリリツと原稿紙を引裂くと、

「駄目だ、駄目だ」

と、頭を抱へて窓のうへに仰向けになつた。

布井君は小說家である。だが同じく小說家といつても、引手あまたの人氣作家もあるしいくら書いても原稿の賣れない哀れな無名作家もある。布井君は後のはうなのだ。彼が今書いてゐるのは一種の家庭小說で、良人がほかに愛人を持つてゐることを知つた妻が、子供を連れて家を出ようとする場面である。

だから、「この寳はあたしのものよ」といふのは、つまり子供のことなのだが、布井君にはどうもこの表現が氣に入らない。子供なんて古過ぎるやうな気がするのである。

「駄目だ、僕は小說家といふ柄ぢやないんだ」

布井君は自棄になつて頭を搔きむしる。といつて他に收入のある布井君でもなかつたし、おまけに細君の出産を來月にひかへて、どうしても纏まつた金を作る必要があつたのだ。

「あら、どうかなすつて？ 氣分が悪いの？」

そこへ細君の美枝が買物から帰つて來た。

「ううん」

「あら、又書けなくていらいらしてゐるのね。焦つちや駄目よ。無理をしないでよう」

「うう、だけどいよいよ來月だと思へばね」

「お金なんかどうにかなるわよ。いまあなたに惡はれたらそれこそ困るわ。ほら、牛肉を買つて來たから御飯にしませう」

美枝は布井君とは反對に至つて朗かな性分だ。貧乏も大して苦にならないらしい。年は二十三だが十八九にしか見えず、いかにも無邪氣で、それだけに又布井君は、この若い細君に苦勞をかけるのが堪まらないのである。

「さあ、支度が出來ましたから元氣を出して」

「うう」

と、布井君は元氣なく起きあがつたが、そのとたん机の上の櫻草の鉢を見て、

「おや、これは君が買つて來たのかい？」

「ええ、さう、あなた。今日が私たちにとつてどういふ日だか覺えてゐらつしやる？」

「ああ、今日は僕達の結婚一周年だつたね」

「さうよ、新宿へ出るとちやうどそれが眼についたので、思ひ出に買つて來たのよ」

美枝は子供つぽい眼をパチパチさせた。

櫻草には二人のはかない思ひ出がある。結婚以前、美枝は布井君のいきつけのある喫茶店の女給をしてゐた。布井君はいつか彼女に心を惹かれるやうになつてゐたが、内氣な性とて、直接にぶつかるなど思ひも寄らない。

ところがその喫茶店にはいつも櫻草の鉢が飾つてあつた。ある時布井君は彼女あての手紙を、そつとその鉢の下に忍ばせて帰つたところが、翌日行つてみると同じところに美枝の返事がおいてあつたといふわけで、つまり櫻草は二人にとつて結びの神だつた。

それにしてもやがて母にならうといふのに今だにあんな子供らしい思ひ出を喜んでゐる細君が、布井君は急に可憐しくなつて來た。

「今夜K先生とこへお伺ひしてみよう。翻譯の仕事でもあるかも知れないからね」

夕食の後、布井君は元氣を出していつた。

「さうね、ちや、いつてらつしやい」

ところが布井君を送り出してから、美枝もふと、友達のS子のところへ行つて見ようと思つた。少しらゐ工面がつくかも知れない。そこで彼女は急いで身支度をしたが、ふと思ひついて、あり合ふ紙に鉛筆で、

「S子さんのところへいつて來ます。十時頃までには帰つて參ります」

と走り書きをすると、それを四つに折つて櫻草の鉢の下へおいた。

「ふふふ、さつき話をしたばかりだから、きつと氣がついてくれるに違ひないわ」

美枝はいそいそと出かけたが、この手紙がどんな事件を起すか夢にも考へつかなかつた。

晝夜間部 高等科（中四卒） 遞信科（中三卒） 無線通信士 無線技術者養成
東京高等無線工科學校
東京市本郷區お茶の水 電小石川三一五六一八（學則要郵券三錢）

ドイツでも研究

ヘトムギには角質溶解作用があるので、イボ取りの效能があり、レントゲン、電氣分解などより手ツ取り早く除れるので、さすがの現代醫學もヘトムギには降參してをります。

このヘトムギの不思議な效能については、ドイツでも盛んに研究してゐるが、それを美粧料としてドイツに先んじて製品化することに成功したのが今評判の『ヘトムギ洗粉』です。

角質溶解作用により、どんなアレ肌でもカサカサを溶解して滑かな若肌にします。色黒や垢ヌケしない肌、ブツブツの肌もシンから白い美肌になれます。お試しください。

▲主婦之友社研究お申込の方に試用見本進呈。（新聞名記入）▲正價三五錢、六五錢、一圓五〇錢。▲有名デパート・化粧品店・藥店にあり。▲品切の節は直接（發賣元）東京・神田・河合一（主婦之友社）（振替東京一八〇一番）へ。送料内地一〇錢外地四二錢（總代理店）東京・花生堂

日本一の
中學講義錄
一年の計は一月にあり
自宅獨習一ケ年で……中學が卒業できる!!

獨學青少年大喜び！

吾が最新中學講義錄は文部省改正中學令による、日本最初の中學講義錄で斷然！新しい教授法と他に類のない安い學費で諸君は仕事の傍ら自宅にゐながら僅か一ケ年のスピードで中學の全課程が卒業できる。詳細は今直ぐハガキで、東京市牛込區台町四大日本通信中學校へ申込次第内容見本一冊無代進呈す。

見本一冊進呈

鐵道員となる一番の早道
日本第一
鐵道員となる早道
◎僕もなりたい鐵道員
どこよりもわかりよい
どこよりも會費が安い
どこよりも卒業が早い

滿鐵始め全國鐵道員大不足新規募集 小學卒業生試驗合格せば一躍鐵道員に採用され、將來は車掌・機關手・助役・驛長まで出世ができる

本會にて鐵道員講義錄を發行し合格者續出す 今スグ入會準備して以て年年合格者多數輩出し…

採用試驗本年數回開始
準備は今スグに

見本一冊進呈
★ハガキで申込下さい
東京市牛込區台町四
日本鐵道教育會

養毛に 美髪に
新性能の強力養毛料

▲ふけに ▲拔毛に ▲頭の痒みに ▲うす毛に ▲若禿に ▲禿頭に ▲折れ毛・切れ毛 ▲赤毛・くせ毛に ▲毛生促進

醫者も試驗者も舉つて推める責任ある配劑と斷然たる効目！ 御信用の上御愛用下さい

井上博士、撰札先生 處方 製劑
＝定價＝ ●普通瓶一圓七十錢 ●特大瓶三圓四十錢
全國信用ある藥店化粧品店にあり 資生社のワカミヅと御指定下さい

K.109

全國藥店にあり 大五〇〇瓦 小二五〇瓦

育兒粉乳
キノミール
株式會社 和光堂 東京市神田區鍛冶町

武田發賣

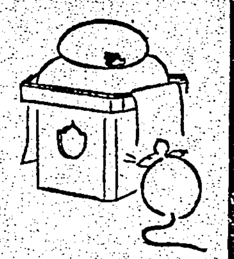

玉に瑕
可惜…佳人に
胃の病

胸やけ・胃痛・ギツミに
ノルモザン錠
制酸と鎭痛 胃酸過多の治療

どんな華やかな
裝ひにもまして
玲瓏の若肌こそ
新春の女性美を
輝やかせます！

★

平凡なクリームとまるで違ふ
この整肌作用をお試し下さい！

いくら塗つてもベタついたり、ヨレたりする粗惡なバニシングと違ひ、サラリとお肌に溶け込むのがウテナバニシングです。

この素晴しい整肌作用が皮膚細胞の生活力を昂め、ニキビ吹出物や肌アレを防いで色白の溌剌たる青春肌をつくります。

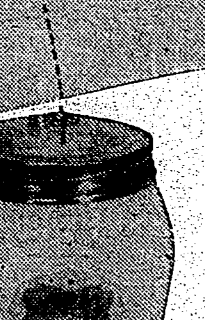

・純無脂肪性・
正價・四十錢 七十二錢

ウテナ バニシング（雪印） クリーム
國産最高品

14.1-6.1

天皇 皇后兩陛下 野戰正月御料理を召され
將兵の勞苦を偲ばせ給ふ

【東京六日發同盟】硝煙下の第一線で、雪原の警備で忠烈なる將兵は、どんなお正月を迎へたであらうか、戰線に正月なしと威武堂々聖戰に活躍した將兵の上を偲んで、銃後國民は只々感謝の新年を過したのであつたが、畏くも宮中にかかせられては、將兵の勞苦を偲ばせられ天皇 皇后兩陛下には將兵とともに、新春を祝はせ給ふ畏き思召しにて、昭和十四年春初頭の元日晩の御祝膳の御物には、糧秣本廠から御取寄せの日の出羊羹を始め、野出度い數々の罐詰の口取、鰯その他野戰正月御料理を召させられたと承はる、この御料理は糧秣本廠から、野戰中に各戰線に送つたものと同じで、大奥の御祝膳の際、御膳に御供へ申し上げたもので兩陛下には口取の羊羹を始め、鰯、勝栗、昆布、黒豆その他一々御箸をつけさせ給ひ、御嘉に召させられた御様子に拜されたと承はる

仰ぐ無敵海軍の威容
戰捷の春を壽ぐ 海軍始觀兵式

【横須賀六日發同盟】無敵海軍の精鋭を集めて横須賀鎭守府海軍始觀兵式は六日午後一時半から横須賀海兵團練兵場において盛大に擧行された、式場には

各艦 海兵團部隊各學校より選抜の陸戰隊その他機械化部隊が軍装も凛々しく長方形三列に亘つて整然と整列し嚴然天を衝いて與勢たるものがある、軈て午後一時半長谷川司令長官が幕僚を隨へて式場に到着先づ各部隊の前面を徒歩で閲兵、終つて指揮官腰田大佐とともに指揮台に登れば海軍軍樂隊の行進曲につれて分列行進に移る、日本晴れの旭日に映ずる燦たる劍の光、靜々として大地を踏み締める機械化部隊の行進は帝國海軍の威容を遺憾なく發揮する、斯くて陸上の分列式が終らんとする頃式場上空に待機した海の

荒鷲 隊は堀江六郎司令指揮の下に出發横須賀航空隊長に在ます 久邇宮朝融王殿下にも先頭機に御搭乗遊ばされ雷霆の如く堂々式場上空を兩翼に亘つて空中分列式を行ひ午後二時この意義ある海軍始觀兵式は閉幕した、尚空中分列式を行つた海の荒鷲は更に帝都上空に飛來し陸の荒鷲の大群と協同して一大空中ページエントを展開し市民に力強い印象を與へた

陸軍では豫行 あす晴れの大觀兵式

【東京六日發同盟】戰勝第三年、無敵陸軍の威武大陸の野に赫々たる秋、この戰捷の新春を壽ぐ陸軍始大觀兵式は來る八日畏くも大元帥陛下の親臨を仰ぎ奉り代々木

練兵 場において擧行されるがこれに先立つて六日午前九時半から觀兵式當日と全く同様の次第で豫行が擧行された、この日霜深き代々木原頭には早朝より早くも飯田師團長の指揮する近衛師團の諸部隊を始め腰江部隊外在京近郊の各部隊式場に整列、諸兵指揮官川岸文三郎中將の到着を待つて閲兵を行つた後、分列に移り近衛歩兵第一聯隊を先頭に陸軍戸山學校軍樂隊の奏する勇壯なる行進曲に合はして分列行進に移る、この日早朝よりこの盛儀を拜せんと詰めかけた數万の觀衆は繰り擴げられるこの皇國の精鋭に感激し無聲

皇軍 の威容に接し感激として嬉を示す、特にこの日は牧野中將自ら指揮する立川、下志津、熊谷、所澤の各部隊の陸の荒鷲約二百四十機は觀兵式後分列式に参加、空中分列式を行つた後銃後國民の熱誠なる支援に感謝の意を表するとともに大陸の空に武勳輝く荒鷲の威容を示すため午前十一時十五分頃中野電信隊附近上空で勢揃ひし堂々九編隊群をもつて市内一周飛行に移り赤羽、田端、兩國橋、洲崎飛行場の各上空を經て靖國神社上空に至り護國の英靈に對し空から敬禮を捧げた後、千住方面に向ひ荒川放水路

上空 で整然編隊を解き各基地に歸還、戰勝の新春に相應しい壯麗盛大な飛行を行ひ市民は感激の念を新たにして感謝するばかりであつた

航空網の大陣容
四月から南洋へ定期航空路開設

【東京六日發本社特電】東亞の新秩序に即應し政治、經濟、文化の樞軸をなす航空交通網の完成に付き航空局は一昨年以來鋭意努力を傾け、航空機製造事業法の制定、航空試驗所の設定、日支間連絡航空路の開設、乗員の養成制度の確立等を實施して來たが、今年はこれ等の諸準備が全く成り我が民間航空は一大飛躍をなす事となつた

一、乗員養成とその施設 十二年度から實施の仙臺、新潟の五養成所の中仙臺、米子を除いた三飛行場は十五年度に何れも二十万坪の教育飛行場となり各校舎、格納庫も完備に今年から三ヶ年繼續事業として千二百四十万円を計上 東北、關東、中國その他都合五ヶ所に地方養成所を新設、十七年から正規の教育をなす事になつたが更に中央養成所は今一月中旬千葉縣松戸の飛行場四十万坪の起工式を行ひ、今年中に完成、十五年度から養成開始を行ふ事になつてゐるが、今年も臨時養成を行ひ、仙臺、米子の兩地と國南に委託、一等操縦士五十名、二等操縦士五十名、機關士五十名を養成、定期航空に從事させる事になつた

一、南洋定期航空の開始 我が定期航空は北は札幌より南は那覇まで更に北京、南京と路線を延ばし、その延長は一万五千粁の長さに達してゐるが、今春四月からは更に東京より南洋パラオ島に到る四千百八十粁の定期航空が實現する、このコースは東京、父島、サイパン、ロタ、ヤップ、パラオの各地に着水するもので使用機は中型飛行艇、毎週一往復であるが、待望の南洋への航空が實現出來るのは今

皇后樣御着帶の御儀 來る十三日

【東京六日發同盟】皇后陛下の御懷妊は初春の二月中旬から三月上旬の頃の御豫定と漏れ承はるが御着帶の御儀は御九ヶ月目の戌の吉辰の來る十三日に目出度く擧げさせられる旨、六日仰出された又御帶の進獻は閑院元帥宮殿下に仰付けられたる旨同日宮内省から發表された

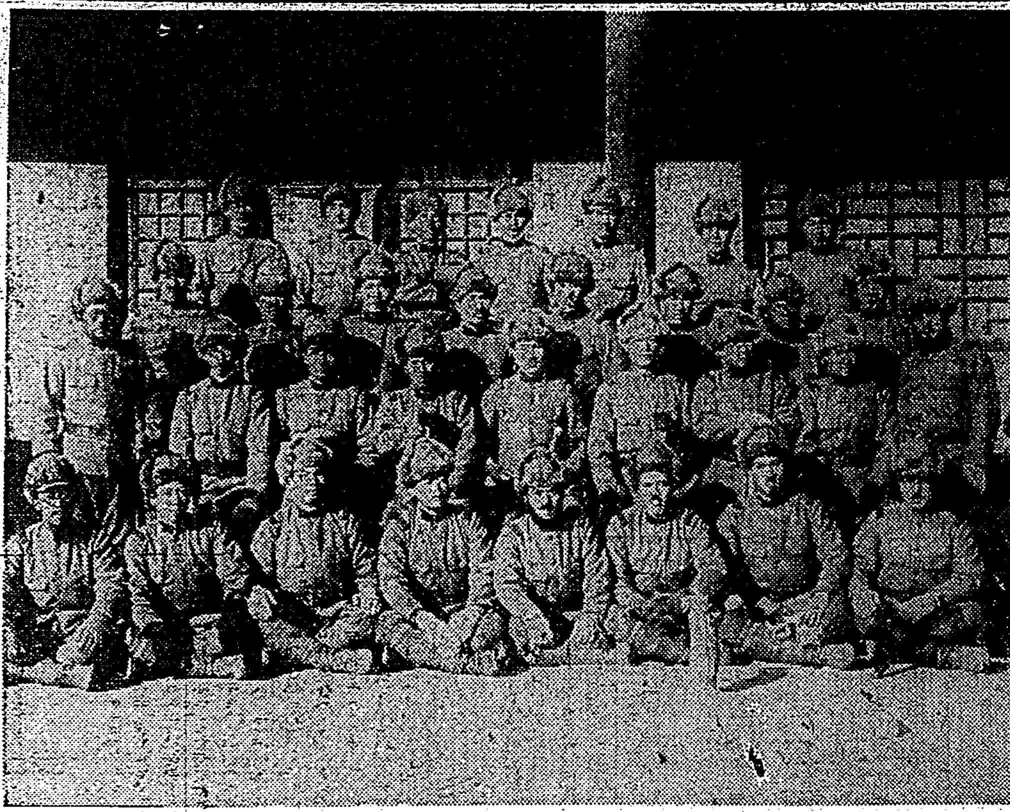

明朗山西の完成に 默々と働く岡部隊
臺灣出身者が多數を占む

寫眞は岡部隊將士の出征一周年記念撮影

△前列右より諸國正雄(台北岡山)並川俊夫(大阪)近藤宗右(東京)大鋸良辰作(臺南)池田良(京都)高橋芳郎(臺中)
△二列右から柴田清夫(北港)米田惣吉(新竹)中原勝美(臺南)水野重男(臺北)岡西四郎(臺北)…
△三列右から黒米新太郎(臺北)大石喜男(虎尾)松山長太郎(宇治)中田金吉(臺中)吉野入道吉(臺北)…
△後列右から村上萬吉(山口)福岡松太郎(臺北)和井直一(臺南)久保國男(臺北)…の諸氏

勇々しい第一線の戰鬪の際にあつて軍の命脈として明朗山西の完成に默々と働く〇〇駐屯の北支派遣軍の岡部隊は我が臺灣出身者が多數を占めてゐるが岡部隊長以下將兵は此程出征一周年の記念撮影と共に〇〇に於ける目覺しい復興と着々として成功する治安警備工作の有様を河村本社長の許に知らした(前略)記念すべき昭和十三年も早や暮れんとし更に輝かしい新年を迎へんとするに當り遙か北支の

山奥よ り懷しい故郷が思ひ出されます、この一文を草し私共は一年前〇〇部隊に選ばれて北支に派遣した部隊の中の一つです、彼の山西省に入り目下山西省の首都〇〇に屯してゐます、出征以來一年有餘銃後島民各位の絶大な御後援と不斷の御慰問を賜りながら未だにお知らせすべき何の成果もなく誠にお恥しい次第ですが只管下の努力により

大過な く任務を果し得たことを僅かに誇としてゐます寫眞は出征一周年記念に全員集合したところです御覧の通り皆ハチ切れ相な元氣に溢れ大陸作戰を望んで今度こそその決意を示してゐます、中支漢口南昌總攻に赫々たる戰果を收めつつ遂に敵本據武昌を攻略した其の名も擬しい無敵皇軍の活躍振りをみききする度に快哉を叫び熱血を湧かしながら其の武運を祈つて來ました、第一線部隊と違ひ私共には華々しい突撃の機會こそ與へられませんが私共の任務の

命脈た るの自覺を持つて今後共一死報國に邁進する覺悟でゐます〇〇は堯帝の都として四千年の歴史を有つと謂はれるだけに周圍の地形城内の風物さては汾河の流れに彼の支那事變の後の影もなく荒涼たる廢墟だつた此の地が僅か半年が經たに目覺しい復興をなし逐次附近の治安警備も着々成功しつつある現狀は明朗山西の完成を思はせ

皇威の 廣大無邊なるをつくづく感じさせます今や〇本格的の大陸の冬になり日に日に〇〇度の寒氣が迫下二十度を下る中で〇〇の寒氣は言ふ迄もなく何者をも懼れる戰線の兵として一意義務に邁進し銃後の皆樣の御期待に添ひ奉る私共の意を乞ふ。何卒御健康を念じ上げます(後略)

南氷洋捕鯨初の獲物が故國へ
第一船が七日に歸國

【福岡本社特電】戰時下の代用品王座に上つた鯨の肉や皮や脂を求めて南氷洋に向つた大洋捕鯨の鯨母船第一、第二日新丸(六五〇〇トン)が捕鯨の末早々〇〇日新丸の捕獲した鯨物の肉、皮、鯨油等約四百五十トンを満載して新春の故國へ銃後國民の喜びに捕鯨と意識を乗して帰つて來るこれが南氷洋第一船で正月七日下關へ着くが引續いて第二船の第八十八播州丸(三五〇〇トン)第三船の第八十八播州丸(六五〇〇トン)第四船の第八十七播州丸(三五〇〇トン)が相次いで二月から三月へかけて續々歸つて來る之等各船に満載されて持歸られる鯨の肝臓は下關林兼商店が五ヶ年苦心研究に成れるビタミン抽出の原料となるものであるが一般市民へ關心は赤道直下を突破して南氷洋の鯨肉が食へると云ふ點にかかつてゐる

代用品工業振興展の準備着々と進む
島内代用資源も出品

來る十日より十六日迄の七日間に亘つて台北公會堂にて開催される台北商工會議所主催、府、州、市後援「代用品工業振興展覧會」は期日切迫したので會場の飾付に忙殺されてゐるが、六日も午前十時より會場にて全般委員會を開催、府、州、市、會議所の各委員總出、如何にすれば同展を通じて代用品の製造並に使用奨勵の國策を周知徹底せしめ得るかにつき各事項に亘つて協議を遂げた後一同會場を視察して正午散會、午後は二時より宣傳部委員會を開催して具體的宣傳方法を協議した、同展の會場には一號より三號までが當てられ出品は千百種、三千五百點に上り内地は勿論外地の代用品をも網羅してゐるが島内よりは府殖產局より木炭瓦斯發生裝置數種を出品して實地運轉し、基隆水產試驗場よりは水產物代用資源各種を大規模に出品するが特に鮫皮は台灣近海が鮫の產地であるだけに一般の注目を惹くであらう、又林產物についても時局に因んだ特殊出品がある

尚同展には賣店を特設するが帝大及び中研農業部より國策植物の苗木や種子の配付を受けて希望者に低廉で分讓し、蓬萊種花台附製品の本島會優秀品花も販賣することとなつた

女子青年團員が けふ大屯登山を決行

既報台北州聯合女子青年團の大屯山登山はいよいよ七日晴雨に拘らず決行される、當日は午前八時台灣神社前に集合、神社參拜、國旗揭揚の後、宮ノ下驛より乘車、北投で下車し、それより徒歩で登山、頂上で宮城遙拜、君が代斉唱、武運長久祈願並に戰沒者慰靈に對する感謝默禱、聖壽の萬歲を奉唱し銃後女性の意氣を高揚して下山、午後五時北投山まで歸りつき聚樂園に投宿、夜間は林間學校に「夕の集」の催しを行ひ、八日午前十一時半台灣神社に歸着、解散の事になつてゐる、この對神社奉拜登山隊參加の團員は百四十四名による

學校荒しの少年逮捕さる

本籍新竹州新竹郡關西庄關西字關西八六號萬火(二〇)は昨年十一月頃より第一師範、一中、二中、三中高等學校、壽小、老松公學の台北市内の學校、學寮を荒し廻り、最近迄に十七件に亘り二百五十円の窃盜を働いてゐたことが發覺し、此程台北署松本、高兩刑事に依つて檢擧された

臺北高商敗る

【花蓮六日發同盟】第十四回全國高專ラグビー大會第二日(六日)準決勝で台北高商は四十一對零(十九對零、二十二對零)で京大専門部に敗れた

傳染病の濃厚な市街庄を告示で指定
防遏事務の積極化を圖る

台北州下に於ける傳染病殊に「チフス」は近來都部方面に於て著増な増加を來しつつある實狀に鑑み此の防遏に直接の衝に當る街庄をして其の防遏事務を更に一層強化擴充して實施せしめる目的で此程州當局では州令第四十一號を以て傳染病豫防法施行細則取扱規の一部を改正し傳染病濃厚の市街庄を告示を以て指定し積極的に防遏事務を實施せしめることとなつたが從來動もすれば防遏事務を徐と目されてゐた街庄も近く指定に依り市部同樣に積極的な活動を要することとなるので其の成果は大いに期待されてゐる

歸還將軍の參內も儀仗馬車に改む
宮内省でガソリン節約

【東京六日發同盟】宮内省では一月から各皇族と同様ガソリン八割節減することとなつたので公用の場合でも自動車は成るべく使用せず歸還將軍參內の際の差廻し自動車も今後は馬車に改められることになつた

新入營兵の臺北驛發着日時

昭和十三年度徵集入營兵の台北驛發着日時は次の通りである

△十一日
岡本部隊 午後十時十二分(着)
同 二十八分(發)
中井部隊、岡田部隊 午後十一時五分(着)
同 十七分(發)

△十五日
岡田部隊、山脇部隊 同 三十分(發)
城戸部隊 午後十時十四分(着)
午後二時四十七分(着)

△十六日
山脇部隊 午後十時三十分(發)
後藤部隊 同 四時五分(着)

濱名湖印 蒲燒 うなぎの肝(蒲燒) HSK 濱名湖畔 濱名湖食品株式會社

德川好敏中將 きのふ歸還

【廣島六日發同盟】北中支航空に赫々たる不滅の武勳を建てた德川…

拉致された鹽見氏 近く佛印側に引渡
佛領事が誠意の斡旋

【ハノイ五日發同盟】不法拉致された鹽見當記生の安否に關し、五日佛印側某所に達した確實なる情報に依れば、同氏は目下龍州にあり、同地フランス領事の斡旋で近く無事佛印側に引渡されることに決定したと傳へられ、邦人側でも愁眉を開き佛印當局の誠意ある斡旋に感謝してゐる

好敬中將は昨年十一月コレラに罹され漢口で加療中の所今回内地に歸還することとなり病院船〇〇丸で六日宇品に歸着同日午後大阪に向ひ大阪陸軍病院に入院する筈である

高氣壓來襲で氣溫が低下

好天氣に次いで來襲した寒波―高氣壓の來襲で急變した天氣は五日夜から氣溫著しく下降し六日午前一二時頃には十度四となり台北市民を慄へ上がらせ本シーズンの最低氣溫であつた、五日朝の大屯山の氣溫は六度二であつた

專賣局出張所 落成式
きのふ大湖で

總督府專賣局新竹州大湖出張所廳舍は疑て新築中のところ今般竣工し六日午前十時半から同所にて今川局長臨場の下に盛大なる落成式を擧行した

將校團臺北分團の講話會延期 七日開催の豫定であつた將校團臺北分團の講話會は團長旅行中のため延期されることになつた

山西丸けさ入港

大連汽船山西丸は七日朝十時基隆着の豫定、船客二十八名(六日着無電)

愛國婦人會基隆支部の交歡會【基隆電話】愛國婦人會基隆支部及び基隆婦人會合同の新年交歡會は六日午前十時半から公會堂にて開催、出席者三百餘名、國歌合唱、宮城遙拜、出征將兵の武運長久祈願、皇軍將兵に對する默禱に次で吉山夫人の新年の辭、來賓矢野市尹の祝辭あり時局に鑑み簡單、奈良會場廢止し厳かなる式だけで十一時閉式した

〖氣天のふけ〗

△臺北地方 東の疾風曇一時雨
△北部地方 東の疾風曇一時雨
△昨日の氣溫 最高一六・七度(午後四時) 最低一〇・二度(午前七時)
(臺北氣象臺發表)

定期航空 内台

△内台定期航空(下り便)は六日午後五時二十四分に雁ノ巢を出發、臺北着は…基隆に入港の豫定…外一名

養父 亦吉儀兼而病氣療養中の處藥石効無く本朝七時死去仕候間生前の厚誼を謝し此段謹告仕候
追而葬儀は一月七日午後三時より佛式を以て自宅に於て執行仕候
昭和十四年一月六日
嗣子 石守隆次
親戚 口本重子 杉八郎 佐藤歳太郎 犬塚雄次郎 大崎勝太郎 宗像松太郎 寺畑登郎 椿阪猛 森川猛次郎
友人代表

母 きく儀病氣ノ處藥石效ナク一月二日午後零時四十五分遂ニ死去仕リ候間此段謹告仕候
追而本葬儀ハ一月八日午後三時ヨリ於自宅佛式ヲ以テ執行可仕候
昭和十四年一月七日 臺北市大和町一丁目
男 池上喜兵衛
親戚代表 池上政吉 小林祖定 中村勝次郎 齋藤雅一 武上耕一
友人代表 大和會長 伴野喜四郎 小林準一

商品券なら何デモ便利な各店共通券を 大稻埕 盛進商行 ◎ 臺北 基隆 販賣所

激賞!絶讚! 白熱的好評を博せる 東京少女歌劇 連日の滿員厚く御禮を申上ます 愈々七日八日の二日間限り 上演種目も全部取替へ上演 愈々七日八日二日間限り 榮座

新春第三の話は大衆むきの明朗二篇 貧しき者の幸福 笑ひと涙の交響樂 上山草人 立松晃 主演 山口勇 淡島みどり 新興キネマの御家騒動 淺香新八郎・鈴木澄子主演 呪の嫁人形 大日本 パテー ニュース 七日封切 大衆席 共五十錢 從來發行の外發券御利用下さい 芳乃館

祝戰捷の春ニュース映畫會 讀賣特派員重傷を負ひつつ撮影せる血の玉篇 白雪皚々 猛吹雪を衝いて 大別山の掃滅戰 世界的大要塞マヂノ・ラインの解剖 其他列强の國防軍備の強化陣諸相 戰捷新春譜 を多分に盛れる今週映畫の數々 コドモ朝日グラフ、パラマウントニュース 七日(土曜) 午後七時より二回 八日(日曜) 午後二時より三回 午後七時より 於 公會堂

廣東行 内地人本島人女給さん大募集 洋料理人(内地人又は本島人)七十名 仲居、女中 十名 收入多大確實! 面會日 七日・八日・九日三日間 面會時間 午後二時より五時まで 面會場所 公會堂食堂事務所 廣東市 カフエー モンパリ支店

大 佐渡味噌ノ御用へ 千歳町一ノ七 協益商店 電話二八一五

和洋料理 臺北市表町 牡丹 電話六八五五番
電氣とラヂオ 南工商會 電話五六七三番

時計、眼鏡貴金屬類 佐藤時計店 臺北市榮町(臺銀前)電話五九七〇番

割烹御料理 まるや 古亭町通り市營バス停留所前 電話五七九五番

既製服専門 婦人服 子供服 吉は斷然お安い正札の店 吉村洋服店 台北市榮町三丁目 電話六三一九番

實用家具は 杉本家具店 臺北市京町三丁目 電話二五〇三番

淺野スレート工事部 建築材料 菊入鐵吉 臺北市北門町

株式會社 神木洋行 臺北市京町二丁目十一番地 支店 臺南市…

專門花柳病科 周磐石 台北市太平町三丁目(大稻埕入口) 電話五五三一

安い自慢の陶磁器 中陶磁器ならなんでもあります 本店 臺北市榮町 中林陶器店 支店 臺北市…

呉服太物 白生地類 洋反物商 美術京染 山城屋呉服店 臺北市榮町二丁目二十三番地

陸上日本の精鋭 溌剌として着臺
けふ上陸最初の練習

台灣體協の招聘で冬季合宿練習指導のため來台の陸上兩校女子オリンピック候補選手米田、兒島、嶋崎、山下、山ノ内、青野、有沢、中村、鶴山、田淵各選手は指導團の平井、宮崎、外山、吉岡四氏に率いられて六日着台、午後一時四十分台北驛着列車で入北したが、一行は逞に國上日本第一線の猛者だけに嶋崎嬢の身長一米六四中村嬢の體量六八瓩をはじめ女性としては優秀な體躯揃ひ、船中の疲れも見せず元氣で台灣神社に參拜、關係各方面に挨拶をなして北投新元記念館に旅裝を解いた、七日は午後二時から台北帝大競技場で在北女子選手と共に練習指導を行ふことになってゐる「暁の特急」として依然日本短距離界の最高峰にある吉岡選手も船は苦手と見え

「相當北航路は荒いですね、ちよつと弱りましたよ」

と首を縮める、背沼コーチは

「オリンピックも今の所延選できるかどうか見透しは付かないですが、計劃だけは樹てて國内強化に邁進してゐます、然し國際も御存知のやうな狀態で今の所ガッチリ固つてやつてゐるのは女子の方だけですよ」

と語つてゐた(寫眞は臺北驛にて)

臺北工業敗る
全國中等ラグビー

全國中等學校ラグビー大會の二、三、四日の成績は左の如くで台北工業は一次戰で敗る

△第一次戰

福岡中3(3—0 0—0)0臺北工

秋田工49(26—0 23—0)0松山中

京城師8(8—0 0—0)3同志中

神一中5(5—0 0—0)3保善商

△第二次戰

函館商17(14—3 3—11)14北野中

撫順中28(5—3 23—0)3崇徳中

秋田工3(0—3 3—0)3京城師

秋田工抽籤勝ち

南部中等學校 軟式庭球大會

【台南電話】體協台南支部主催の南部中等學校軟式庭球選手權大會は來る一月二十二日午前九時より竹園町コートにて開催されるが申込は一月八日まで台南二中台南支部庭球部長宛申込れたいと

屏東競馬 十四、十五兩日

【屏東電話】屏東競馬は愈よ來る十四、十五の二日間午前十時より六塊厝競馬場に於て開催される事に決定したので、主催者當務會では早くも觀覽席の改造擴張に着手する等盛況を豫想されてゐる

亂戰の後 臺東辛勝
三都市交驩野球

【屏東電話】屏東球場にて開催中の屏東體協主催高雄、屏東、台東三都市交驩野球大會第二日の屏東對台東の試合は三日午後二時三十五分より池松(球)黒瀬、新原、内藤(塁)四氏審判のもとに屏東の先攻にて開始、台東一回に四点、二回に六点を先取して好調を示せば屏東又三回に四点、五回に台東内野陣の混乱を突いて一挙十二点を得て形勢逆轉、大勢既に決したかと見えたが台東よく頑張り追撃又追撃して九回裏に最後の總攻撃に底力を發揮し五点を得て遂に二十對十九のスコアーを以て台東に凱歌挙り五時十分終戰した

屏東	0	0	4	0	12	0	2	1	0	19
臺東	4	6	0	0	2	1	0	2	5	20

一地方近事一

苗栗

▲郡警察課員が狩猟 苗栗郡警察課服部行政係外勤主任外警察課員十數名は、新年寒宵休日を利用し、新春清遊を兼ね、三叉名産の初茸を狩るべく、五日早朝一行は總勢にて苗栗驛を發し、即日歸苗した

北港

▲豚肉商納組の總會 臺南州北港街豚肉商納税組合では、四日午後三時より北港街家畜市場に於て第二回通常總會を開催し、昭和十三年收支決算、並に昭和十四年收支豫算を附議した外、昭和十三年決算剩餘金の一部金百円を國防獻金にすることを決議して、五時頃閉會した、因みに昭和十四年の豫算額は九千百五十四円六十九錢である

玉里

▲國防獻金 十二月二十八日玉里郡役所左記の通り國防、國防獻金あり 一金五円 玉里街二等狩獵會 十二月二十八日郡役所鳳林、交通團支部より左記の通り十二月二十八日郡役所國防獻金寄附あり、十円 玉里字郡山 十六円八十錢 玉里興農同組合

鳳林

▲冗費を節約して獻金 鳳林郡新城庄牛埔居宅字馬同埔三四一號支通氏は常て社會事業及び社會教化に多大なる貢獻を致しつつあるが、今回時局の重大性に鑑み冗費の一部を節約し平日生活費を経て左の獻金をした 國防獻金四十円、方面委員助成金四十円、牛埔居宅部落振興會寄附金二十円

敗退棋戰(其四)
(奥野氏一回勝二回目)

香落交 五段 △大和久彪

平手先 四段 ▲奥野基芳

▲奥野氏(持駒) 歩歩

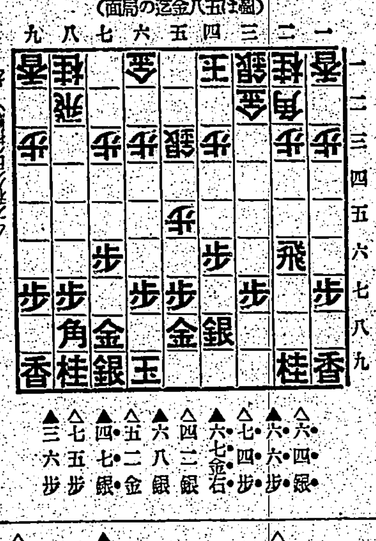

(圖は五八金迄の局面)

△六四銀 ▲六六歩 △七四歩 ▲六七金右 △四二銀 ▲六八銀 △五二金 ▲四七銀 △七五歩 ▲三六歩

大崎八段講評

△大和久君の六四銀は此處で四二銀と同じくして模樣によつて中にする意味で五五歩と位を張られた形ではゆつくり受けて後攻めに出ずべきである

△大和久君の七四歩は何時でも七五歩と十分位を張る意味で敵が五筋を攻めれば六五歩の順に位を張らうとする意味もあつていづれにしても此金の受けは順當である

▲奥野君の六七金右は敵が七五歩と攻めれば六五歩の順に位を張らうとする意味で、四銀立ちもあるが七四歩と七五歩の攻めを狙ふ方が順當である

▲奥野君の六六歩は敵銀を迎に眼

△大和久君の四二銀は感想に七五歩ではゆつくり受けられても七六歩、同金で當然六五歩と利かされさうな恐れがあるので模樣を見たと云つたは二つの銀を攻めに利かす意味であつた

▲奥野君の四七銀は五筋の厚みを十分にする意味で無論三六歩突きの順を考へてゐる

△大和久君の七五歩は同歩なれば同銀で十分の徳の生じるを狙つた意味でいづれにしても損にはならぬ

臺南競馬 最終日

【台南電話】台南競馬最終日は前日に引續き非常な盛況を呈し遂に最終日の投票賣上高は十万三千五百五十九票に達し本島最高レコードを樹立し五日間を通じての賣上は四十一万六千五百九十四票、金額にして八十三万三千百八十八円の厖大な數字を示し盛況裡に終了した

△抽籤新馬一、六〇〇米 1、トヨヒカリ(中島)二分九秒 2、ショウキン、配單八、二〇 複四、六〇、五、〇〇

△騎乘速歩三、二〇〇米 1、イワテコマ(佐野)六分三十九秒 2、マルコ 3、ボン、配單四、五〇 複三、五〇 二、五〇 四、三〇

△古呼丙馬一、六〇〇米 1、アヤオ(蔵田)一分五九秒二 2、ジョセフィン 3、ダットサン、配單二、八〇 複一、〇〇 二、五〇 三、五〇

△古呼馬一、六〇〇米 1、フミキ(川口)一分五一秒二 2、ミツギヒメ 3、タカラヤマト、配單三、二〇 複一、九〇—八〇—一〇—一〇〇

△古呼乙馬一、六〇〇米 1、第二カツラ(平井)一分五四秒六 2、ゴウエイ 3、ヤクシンニホン 配單一一、三〇 複七、〇〇 一四、九〇 一、〇〇

△古呼甲馬一、八〇〇米 1、ミツクニ(越)二分九秒 2、キザン 3、ハリキリボーイ 配單五、四〇 複二、八〇 二、四〇

△古呼丙馬優勝一、八〇〇米 1、フクエビス(安永)二分十秒四 2、エバーグリーン 3、オールホーザン 配單五、三〇 複三、七〇 二、九〇 六、四〇

△騎乘速歩優勝四、二〇〇米 1、オールマイテイ(伊庭)八分三十秒八 2、マスコット 3、レイホウ 配單三、五〇 複一、八〇 二、四〇 四、四〇

△抽籤古馬優勝一、八〇〇米 1、ペガサス(宇治野)二分十秒二 2、クロシオ 配單一、六〇 複一、六〇 一、一〇

△新古呼馬優勝二、〇〇〇米 1、ピタゴラス(山田)二分二十秒二 2、ワカアラシ 3、イボインター 配單九、〇〇 複四、〇〇 四、九〇

△古呼乙馬優勝二、〇〇〇米 1、オホギク(坂本)二分三十秒 2、第三マルナカ 3、スターバンザイ 配單一〇、〇〇 複二、八〇 一、〇〇 一、六〇

△古呼甲馬優勝二、一〇〇米 1、リヤエンゼル(積本)二分三十五秒八 2、ダイタカオ 3、フクトミ 配單二、七〇 複二、四〇 三、〇〇

三日目成績

△新古馬一六〇〇米 1ピタゴラス(山田)一分五一秒四、2タマヒカリ、配單一、五〇複二、〇〇 一、二〇

△抽籤古馬一、六〇〇米 1ファ…

△騎乘速歩三、六〇〇米 1マスコット(阿部國)七分十一秒六 2マルコ 3フジヒメ、配單九、四〇 複五、八〇 一三、七〇 二、四〇

△古呼丙馬一、六〇〇米 1フクエビス(安永)一分五六秒六 2エバーグリン 3ダットサン 配單五、三〇 複四、八〇 六、六〇 一、三〇

△古呼乙馬一、六〇〇米 1オホギク(坂本)一分五五秒 2ヨツヒメ 3シルバーキング 配單三、八〇 複二、九〇 七、〇〇 二、八〇

△古呼乙馬一、六〇〇米 1トクヤマ(緒方実)一分五六秒 2第二カツラ 3アラナミ 配單二、七〇 複二、八〇 三、六〇 一、八〇

△騎乘速歩特殊ハンデキャップ三八〇〇米 1マンサク(岩井)七分十四秒六 2ケイヨドウ 3クモカゼ 配單三、二〇 複二、九〇、二、五〇 二、九〇

△抽籤新馬一、六〇〇米 1ホウコク(平井)二分九秒 2シズエイ 3ハッキン 配單二〇、〇〇 複六、九〇 一、四〇 五、七〇

△古呼馬一、六〇〇米 1ホシマツエ(山田)一分五一秒 2ミスバード 3トミカゼ 配單一一、七〇 複六、四〇 四、三〇 一、七〇

△古呼馬二、六〇〇米 1イボイ…

△騎乘速歩三、四〇〇米 シター(坂田)一分五一秒 2フミヤ 3タカラヤマト 配單六、六〇 複四、一〇 一、九〇 一、四〇

△ア系古呼甲馬一、八〇〇米 1フクトミ(溝水)二分八秒 2キザン 配單七、九〇 複四、二〇 四、八〇

△古呼甲馬一、八〇〇米 1ホーネン(千同)二分六秒八 2ロングリッチ 配單六、一〇 複二、八〇 一、〇〇

四日目成績

△騎乘速歩 三、六〇〇米1、テンプル(坂本)七分二十八秒2、オーカ配單三、四〇複二、七〇 一、九〇

△古呼丙馬 一、六〇〇米1、ニバアグリン(日出君)一分五六秒六2、アヤオ配單六、八〇複四三〇 二、一〇

△古呼乙馬 一、六〇〇米1、スターバンザイ(飯島)二分五秒六2、ガイセン配單五、四〇複三四〇 二、五〇

△古呼特殊ハンデキャップ 一、八〇〇米1、タカオテルヤ(緒方実)二分五秒六配單三、六〇

△抽籤新馬 一、六〇〇米1、サナエ(坂本)二分十秒2、トヨヒカリ3、ショウキン配單二〇、〇〇複一三、九〇 三、六〇一、六〇

△古呼甲馬 一、八〇〇米1、タカヤマ(新井水)二分九秒四八配單四、八〇

△抽籤古馬 一、六〇〇米1、キヨモリ(緒方実)一分五九秒二2ヤマト3、ユリートマス配單三一〇 複二、一〇 一、六〇 一八〇

△騎乘速歩 三、四〇〇米1、レイホウ(阿部國)七分十九秒二2イワテコマ3、マゴハチ配單一一、九〇複五、六〇 一、八〇 一、三〇

△ア系古呼乙馬 一、六〇〇米1ヘイトウ(緒方登)一分五三秒2カツヤマ3、アラナミ配單四、四〇複三、七〇 四、一〇 三六〇

△ア系古呼丙馬 一、六〇〇米1ヒゴキヨマサ(緒方実)一分五八秒二2、トウゼンケイ3、ゴショハチ配單二、七〇複二、八〇

△新古呼馬 一、六〇〇米1、タマヒカリ(坂田)一分五一秒2、アップローズ3、フインド配單二、六〇複四、三〇 一、六〇 一、六〇

△古呼甲馬 一、八〇〇米1、マックレス(千同)二分七秒六2、ロングリッチ配單八、八〇複五一〇 一、一〇 一、八〇

高雄州下學校職員武道大會

【高雄電話】高雄州教育會主催第一回州下學校職員武道大會は來る十五日午前九時より高雄中學校道場に於て開催される

一高雄州下教育一
關係者排球
八日高雄高女で

【高雄電話】高雄州下教育關係者排球選手權大會は來る八日午前九時半から高雄高女校庭に於て開催される

柳生旅日記 (86)

小金井蘆州演 若槻六郎繪

退屈凌ぎ

今しも柳生先生を相手にこれへ立出でました吉岡又三郎兼房、この人の父といふのは武田の家來で吉岡治太夫と申して、天晴れの腕前でございました。然るに武田伊奈四郎勝頼が、天正の十年三月、天目山に於て滅びました時に、武田の家來四百五十人、織川へ降身いたしました。といふのは勝頼の首を第一番に秋田城之助信忠へ實檢に供へた時に、城之助の前に持出すと勝頼の首が兩眼カッと見開いて信忠を睨んだといふことでございます。又信長へ實檢に供へた時に、信長公は風呂を召していらつしやいましたが、お浴衣のまま首を御覧になり

「如何に勝頼、汝天下の猛將と云はれたる者なれども、信長の敵となつたるが故に斯る姿に相成つたり」

と足を揚げてその首を蹴られました。次に徳川家康の實檢に供へたる時に、身を清め香を焚き、首の前へ兩手を仕へて、

「若ひに源氏の末でありながら、斯る姿になられたるは誠に氣の毒の至りである」

とあつて頭を下げられた。豪吉これを見て、悉く突ひ、

「足蹴にされるのも餘り酷いが、首の前へ兩手を仕へて頭を下げるにも及ぶまい。この豪吉なれば殺さず、家にして役に立てる」

と云つたと申します。然るに武田の家來は徳川家康の態度を聞いて、アア家康といふ人は實い大將だと、我もくと徳川へ參つて、遂に四百五十人、隨身をいたしました。処が一人吉岡治太夫は從ひません、二君に仕へないと云つて浪人をして、唯一人の弟が治右衛門と云つて京都で道場をして大層裕福に暮してをりますから、これへ訪ねて參りました。兄の顔を見ると治右衛門が

「これはよくおいで下すつた。たつた一人の兄さん、親と思ふ兄上が親、何とでもお世話を致しますから、もう決して何処へもおいでなさいまし」

と云つて何一つ不自由のないやうにしてをります。処が、大不自由はないが餘り樂すぎて仕方がない、一日弟の前へ來て

「さて治右衛門、どうも退屈で仕方がないが、何か私に出來る仕事はあるまいか」

「さうですね、別段兄さんにしてお貰ひ申す事もございませんが、如何でせう、劍術の稽古でもなされば退屈は術へますが……」

「ウム、固よりそれは望む所、おや一つ道場を拵へて貰ひたい」

といふので、金に不自由のない治右衛門、恐らく立派な道場をこしらへ、そこで門弟を待つてをりましたが、サッパリ來ない。誰か一人でもいい、早く來てくれればいいがと思つてゐると、稽古米を持つて來る米問屋の浦十郎といふ男が一日御用聞きに來て

「旦那、毎度有難う存じます」

「オオ米屋か、御苦勞であつた」

「大分退屈の御様子で……」

「イヤもう餘り為す事がなさすぎて困つてゐるよ」

「どうも折角御道場が出來ても、門弟が參らんのは誠に殘念な事でございますね。實は先生、私は餘程劍術が大好きで、若い時分に少し稽古をしたことがございますが、親父がやかましくて止めてしまひました。けれどもかうして道場を見ますと、又少しお稽古を願ひたいと思ひます。尤も私は忙しい身體で、ゆつくり稽古を願ふ訳には參りません、閑を偸んでお願ひ申しに上りますがそれでマア先生の方を申すやうでございますが竹刀の音がしてをれば追々御門弟が參らうと存じます」

「成程それは尤もだ。退屈でならないからそれぢや稽古をして進ぜよう」

「それは有難い仕合せで……」

「どうだ、直ぐにやつて見るか」

「へエ恐れ入ります。お手ヤ早速一つ願ひませう」

ところから直ぐに稽古を始めました。

ＡＯ アーオー 結核免疫元

有馬・青山・太網三醫學博士創製

現下の非常時局に際し、青少年の結核罹患、發病、死亡が年と共に夥しきは眞に寒心に堪へず、殊に戰後の結核を如何に處理すべきかは國民各自の慎重考慮す可き焦眉の重大問題なりとす。茲に於て可及的早期治療に依り、此の疾患の重大化を未然に防止せられんことを特に醫家諸賢に望む所なり。

ＡＯは本邦に於て既に三五〇萬人注射の實績を有し、外國に向つては三〇餘ケ國に進出するの活況に在り。

ＡＯの特長

一、特選菌株の特殊培養……免疫作用旺盛
一、多價ワクチンなり……實用効果大
一、過敏元を含有せず……副作用絶無
一、免疫元の吸收を妨ぐる蠟質無し……異物作用なく吸收容易
一、純粋の免疫元より成る……抗病力喚發
一、完全なる自然死に陥れる菌體の免疫有効成分……絶對無危險
一、何等の處理も受けず……免疫元の自然性保持
一、効力檢査(…)を經て市販せらる……効能不變

ＡＯの適應症

肺結核、眼科結核、肋膜腹膜炎、皮膚結核、外科結核、特に初期肺結核、及耳科結核、喘息等に對して著効ある事實證せらる。潜伏結核、淋巴腺腫、虚弱體質、結核疑症、特に腺病質並に結核の疑ある個體、殊に小兒男女青少年等に對して體位增强の爲應用せられ効果顯著なる事も證明せらる。

ＡＯの質疑應答 ＡＯに關し並に結核の質問には懇切迅速に弊店學術部より應答す

(解說贈呈)

發賣元 須美商店 大阪市東區北濱四丁目四〇番地

そこひ目

ほし目 白ソコヒ
青ソコヒ ウミソコヒ

眼球の視力が日々減衰し眼球が石の如くかたく片眼から兩眼を侵し遂には失明となつた例もあるつらい病である御困りの方に良薬を三錢切手封入申込次第親切に詳報します

明石市相生町二〇九 眼科專門藥院

ゴコー

發毛つや出し 洋髪香油

洋髪の魅力は艶と匂ひと線の美しさにあります！ゴコーは此の近代美の要求に合致します！

40セン 60セン

ゴコー製造發賣本舗 昇英堂

入浴前のクリンシンで見違へる程美くなる

洗顔・美容・化粧下の三重作用！

垢ヌケに一等の祕法

▲別人の様に垢ヌケする
新入浴美容法

入浴の時にクリンシン・クリームといふ新しい科學的クリームを使つて見違へる程に垢ヌケして美しくなる素晴しい美容法が最近歐米婦人の間で盛んに流行してゐます

▲方法—入浴前に明色クリンシンを顔からクビに輕くすりこみ暫くお湯に入ります。お湯の中でジッとしてゐると、湯氣のために毛穴が充分開き、このクリームの持つ美容成分が皮膚の最深部まで滲透してそこでステキな美容作用を營みます。と同時に一方では强力な洗滌作用で毛穴や汗腺の深部の垢やヨゴレが殘らず表面に吸着されて來ますからお湯から上る時にキウくしぼつたタオルでそれを丁寧に拭きとるのです

▲クリンシンの世界的流行！

▲歐米に於ても、クリンシンの流行は非常なもので、従來の凡ゆる洗顔料やクリーム類は既に時代おくれとなり最近の統計によつてもクリンシンの使用額は凡ゆる化粧品中の首位を占めたために歐米婦人の美が一段と増したとさへ言はれてゐます。

▲明色クリンシンは湯水もいらぬ最も新しい洗顔料で、輕くすりこんで拭きとるだけで洗顔・美容・化粧下の素晴しい三重作用が得られます。

▲國策順應の新装品出づ！
國策に順應したクリンシンの新装品が出來ました！
(定價 七十五錢)

定價一圓・七十五錢・九十錢・一圓四十錢

明色クリンシン・クリーム

アストリンゼンで粉化粧の仕方が一變！

クリームを其まゝつけるのは時代後れ！

二重効果の科學的新强力化粧水！

ホンの數滴でお化粧の美しさも保ちもマルで違ふ

従來の粉化粧はなぜ美しく出來ぬか？

お化粧前には必ず丁寧に洗顔しなければなりませんが、洗顔後や入浴後等には皮膚組織が弛み、皮脂腺や汗腺が開いて皮膚が内側からモノを押出す様な狀態になつてゐます。此儘の皮膚にスグお化粧するから白粉が美しく附かず、お化粧もスグ崩れるのです

科學の力で粉化粧が必ず美しく出來る！

かういふ時はお顔に明色アストリンゼンといふ科學的收斂力化粧水を數滴つけますとその强力な科學的作用で弛んだ皮膚組織を引きしめ、皮膚が内側からモノを吸ひこむ様な狀態に戻ります。ですからこの上に下地のクリームをひいて白粉をつけますと白粉がイヤでも美しく附きますし、お化粧も決して崩れないのです。

同様下地のクリームにもアストリンゼンを一二滴まぜてつけると一層良い結果が得られます。歐米婦人はお化粧前に必ずアストリンゼンを使ひます。

定價 一圓・五十錢

歐米婦人は粉化粧に必ずアストリンゼンを使ふ！

12—262

明色アストリンゼン